Kennedy e conversas sôbre Berlim
Página 2
Mortes e prisões aumentam crise em Portugal e Espanha
Página 3
O CAMPEÃO DAS RENÚNCIAS, artigo de Danton Jobim
O MISTÉRIO DA REFORMA, editorial
Página 4
Café nos EUA
Página 5
Carioca está ficando sem feijão
Bondes podem parar
Página 10



# Diario Carioca

Fundador: J. E. de Macedo Soares

ANO XXXIV — N.º 10.475 • • • • • • • • • RIO DE JANEIRO, QUINTA-FEIRA, 10 DE MAIO DE 1962


## Sem certidão negativa ninguém irá ao Chile

O delegado Péricles Machado de Castro, diretor da Divisão de Polícia Marítima, está advertindo no sentido de que fique esclarecido que só poderão deixar o país para ver a Copa do Mundo, no Chile, os portadores das certidões negativas emitidas pelo Ministério da Fazenda.

O esclarecimento deverá ser feito dentro de poucos dias pelo Departamento de Relações Públicas do DESP, que para tanto recebeu ofício do delegado Péricles Machado de Castro. A medida atende a um convênio existente entre o Brasil e várias nações sul-americanas, inclusive o Chile.

# *Senado: pode sair amanhã aumento dos funcionários*

O Senado aprovou ontem urgência simples para o projeto do aumento do funcionalismo civil e militar da União, que deverá ser votado na próxima segunda-feira, estando decidido que as comissões de Projetos do govêrno e de Finanças o examinarão ao mesmo tempo.

Se os relatores entregarem seus pareceres em tempo será requerida a urgência urgentíssima para o projeto, que, nesta hipótese, poderá ser votado amanhã. O líder da Maioria, senador Lima Teixeira, estêve ontem com o primeiro-ministro Tancredo Neves, que reafirmou a disposição do govêrno em não deixar o aumento ultrapassar ao já estipulado pelo DASP e o Ministério da Fazenda.

### NAS COMISSÕES

A Comissão de Projetos do Govêrno, uma das que estão incumbidas de examinar o projeto, foi convocada pelo sr. Barros Carvalho, na qualidade de membro mais idoso, reunindo-se às 17 horas, oportunidade em que foi eleito seu presidente. Após a instalação, foram traçadas as normas para a apreciação da matéria, tendo mais uma vez o líder do PTB solicitado a palavra para avocar, como presidente, o direito de relatar o projeto. Ficou decidido ainda que o relator trabalharia o mais depressa possível em seu parecer, a fim de que a Comissão pudesse discuti-lo e votá-lo ainda hoje, em sessão que foi convocada para às 17 horas. Caso não fique pronto hoje, a Comissão reunir-se-á amanhã, em hora à ser combinada.

Por seu turno, a Comissão de Finanças, outro órgão do Senado que se pronunciará sôbre a matéria, reunir-se-á hoje, as 10 horas, sob a presidência do sr. Daniel Krieger, para começar o exame da parte financeira do projeto. Foi designado relator o sr. Nogueira da Gama.

### CONVOCAÇÃO DO 1.º MINISTRO

Ontem, após o término da sessão do Senado, o sr. Lima Teixeira, líder da Maioria em exercício, recebeu um telefonema do sr. Tancredo Neves, no qual o "premier" fêz sentir ao representante trabalhista a preocupação do govêrno no que tange à emendas que viessem a elevar ainda mais o deficit orçamentário para o corrente exercício, mostrando, também, sua disposição de comparecer ao Senado, para expor aos parlamentares a situação em que se encontram as finanças do país, "que não suportam ônus superiores aos já consignados no projeto, calculados pelo DASP em 131 bilhões de cruzeiros e pelo Ministério da Fazenda em 150 bilhões de cruzeiros".

Diante desta afirmativa do sr. Tancredo Neves, o sr. Lima Teixeira revelou aos jornalistas a sua disposição de convocar o "premier" para comparecer, na sexta-feira, ao Senado.

### EMENDAS

Dezenas de emendas continuam sendo apresentadas ao projeto, por solicitação de vários representantes da classe dos servidores públicos, que

(Conclui na 3a. página)

## Brasil, 1; Portugal, 0

*Num jôgo duramente disputado, que o Brasil venceu, outra vez com dificuldade, por 1x0, cenas como esta não foram freqüentes, pois o goleiro Costa Pereira (na foto, protegido pelo zagueiro Lúcio contendo uma carga de Pelé) foi pouco empenhado. A equipe portuguêsa voltou a proporcionar boa exibição de conjunto, enquanto o selecionado brasileiro valeu-se de lampejos do talento individual de seus jogadores, sem demonstrar entrosamento apurado. A defesa foi nitidamente superior ao ataque e Djalma Santos, Mauro e Zózimo, as maiores figuras da equipe. (Reportagem na nona página)*

**JANGO E VIRGÍLIO ASSINARAM**

## Quinze bilhões para concluir a Rio-Bahia

"A assinatura aposta por Sua Excelência, o sr. presidente da República, representa um dêsses atos básicos da história do nosso desenvolvimento econômico" — afirmou ontem, durante a solenidade de assinatura do crédito de 15 bilhões para prosseguimento das obras das rodovias Rio-Bahia e Trans-Nordestina, o ministro da Viação, sr. Virgílio Távora.

Realizada às 11 horas no Palácio das Laranjeiras, o ato contou ainda com a presença de grande número de parlamentares e outras altas autoridades, que cumprimentaram o presidente da República e o ministro da Viação pela verba, que beneficiará os trechos Leopoldina (em Minas Gerais) a Feira de Santana (Bahia) e Fortaleza a Salgueiro, esta última cidade no interior de Pernambuco.

### ATE' DEZEMBRO

**"Graças a êsses 15 bilhões — disse ainda o sr. Virgílio Távora — destinados 11 bilhões à Rio-Bahia (continuação dos trabalhos e asfaltamento) e 4 bilhões à pavimentação da BR-13 e seu prolongamento até Fortaleza, poderá o Nordeste, no fim do corrente ano. ver terminados** os trabalhos da Rio-Bahia em dezembro dêste ano e da Trans-Nordestina no mesmo mês do próximo ano."

"Senhor presidente — prosseguiu — penso interpretar o pensamento de todos os cearenses, riograndenses do Norte, paraibanos, pernambucanos, baianos, alagoanos, sergipanos e mineiros, no agradecimento que faço à V. Exa. dêste ato. É inútil estar aqui cansando Vossa Excelência e o auditório, em dizer das vantagens econômicas dessas ligações, mas não será demais afirmar que esta obra é um marco, também, daquêle interêsse que desde o início do govêrno V. Exa. tem mostrado pelo Nordeste e pela sua recuperação".

Encerrando a solenidade, o sr. João Goulart proferiu as seguintes palavras:

"Quero congratular-me com sua excelência, o ministro de Viação e Obras Públicas, com o Congresso Nacional, com o povo brasileiro e com os nordestinos de nossa pátria pela Lei que sancionamos nesta oportunidade" — disse o sr. João Goulart, falando sôbre o significado do acontecimento.

"Embora sinta o Congresso, sintam todos aquêles que têm sôbre os seus ombros responsabilidades na administração do país a necessidade de que as despesas sejam comprimidas, com o objetivo de atingirmos um relativo equilíbrio orçamentário, de que despesas sejam cortadas para que não continue em ritmo acelerado a inflação que tantos males causam ao país e, especialmente, às classes populares — explicou o presidente — sinto que cumpri com o meu dever ao sancionar uma lei que representa, indiscutìvelmente, um passo decisivo no sentido de nosso desenvolvimento e, especialmente, da Libertação do Nordeste do nosso país"

"Estrada que recorda o esfôrço e a obra patriótica realizada por um grande presidente — continuou — estrada que constitui uma das suas grandes preocupações, a Rio-Bahia, tocada no govêrno do gran-

(Conclui na 3a. página)

## Bilhões para o Nordeste

*Ao lado do presidente da República, o ministro da Viação, sr. Virgílio Távora, assina o decreto que destaca a verba de 15 bilhões de cruzeiros para a conclusão da Rio-Bahia e da Trans-Nordestina, rodovias essenciais para a integração do Nordeste no plano de desenvolvimento nacional*

## Tancredo Neves não pôde mostrar emenda a líderes

Com a evasão dos políticos de Brasília, agravada pela ausência continuada do presidente da República, o "premier" Tancredo Neves não encontrou, até ontem, na nova capital, meios de expor aos líderes partidários os têrmos da emenda constitucional que delegará podêres constituintes ao novo Congresso, ao mesmo tempo em que procuraria para ela a fórmula mais próxima do apoio geral.

Também em Brasília, o sr. Amaral Peixoto continuou a manifestar o seu pessimismo quanto à sorte da emenda, que para êle muito dificilmente encontrará ambiente e número para ser aprovada pelo atual Congresso. Não esconde, também, o seu desagrado pelo fato de não conhecer ainda as linhas fundamentais do projeto, lançado à especulação pública sem uma prévia consulta às fôrças partidárias que apóiam o govêrno.

### TANCREDO NA CAMARA

Ao pessimismo do presidente do PSD contrasta a confiança que o sr. Tancredo Neves insiste em demonstrar para vencer as dificuldades manifestadas. Entende que um trabalho de esclarecimento afastará as resistências injustificadas e todos os preconceitos anti-reformistas. Êsse trabalho se coroará com o seu comparecimento à Câmara, logo que esta reinicie normalmente suas atividades, para apresentar e debater a emenda.

### POSIÇÃO DOS GOVERNADORES

Os círculos políticos, em geral, não parecem impressionados com o apoio maciço dos governadores à tese da Constituinte, fazendo "pendent" com as reações negativas das outras áreas políticas, especialmente a parlamentar. Consideram que os governadores já muito pouco influem nas decisões políticas, desde o advento do regime parlamentarista, e que apenas se empenham numa manobra de recuperação, através da cobertura que estão dando ao presidente João Goulart. A capacidade de qualquer governador de mobilizar compromissos e votos no Congresso é, atualmente, quase nula, faltando-lhes, por outro lado, um caminho diverso — que não o parlamentar — para oferecer ao presidente da República resultados concretos da solidariedade que lhe oferecem.

## Frente faz seus planos para outubro

Para traçar uma linha de ação e um plano de campanha com vitas as eleições de outubro reuniram-se ontem, no Rio, os principais líderes da Frente de Libertação Nacional, encabeçados pelos governadores Leonel Brizola e Mauro Borges Teixeira.

O sentido dessa tomada de posição é eleger o maior número possível de elementos filiados à Frente, para a Câmara e Senado, a fim de defender as chamadas teses nacionalistas e os projetos de reforma que a FLN considera essenciais e inadiáveis.

### FRENTE EM AÇÃO

O encontro se realizou na residência do sr. Paulo Ribeiro e além dos governadores de Goiás e Rio Grande do Sul destacavam-se, entre os presentes, o presidente da Frente Parlamentar Nacionalista, deputado Bento Gonçalves, o almirante Cândido Aragão, comte. da Guarnição Central de Fuzileiros e os coronéis Dagoberto Rodrigues e Crisanto Moreira da Rocha, diretor do Departamento de Correios e Telégrafos e chefe de gabinete da Divisão de Pessoal do Exército, respectivamente.

## A mais francesa

*Colette Renard, que chegou ontem ao Rio e inicia hoje à noite, sua curta temporada de duas semanas no Golden Room, é mais francesa das cantoras francesas: nasceu na França, Paris e em Montmartre. (Reportagem na última página)*

## Avião explodiu ao descer em Vitória: 26 morreram

VITÓRIA — Ao fazer a manobra de pouso, o avião da Cruzeiro do Sul prefixo PPCEZ explodiu a cêrca de 2.500 metros da pista sul do aeroporto desta capital, quando ainda mantinha uma altitude de mais ou menos 150 metros, sobrevoando o planalto Carapina, no Bairro de Fátima.

O avião conduzia 22 passageiros e cinco tripulantes, restando, apenas, três sobreviventes, que foram hospitalizados em estado grave na Santa Casa da Misericórdia de Vitória.

### DEZENOVE MORTES

Do tipo Convair 240 e com porta escamoteável adaptada, o avião deixou o Rio às 18 horas. Após uma viagem relativamente normal, o desastre se deu pouco antes das 19,30 horas.

Informações extra-oficiais da emprêsa dizem que o desastre foi ocasionado por um êrro de cálculo do pilôto. A relação de passageiros e tripulantes, distribuída pela Cruzeiro do Sul, é a seguinte: comandante Ciro, primeiro-pilôto Continentino, radio-operador François, aeromôças Vieira e Vânia; os passageiros eram os srs. Guin-

(Conclui na 3a. pág.)

## EUA jogam nova bomba no Pacífico

WASHINGTON — Os Estados Unidos realizaram ontem a sétima explosão nuclear da atual série de ensaios no Pacífico às 14 horas de Brasília, nas proximidades da Ilha Christmas, calculando-se a potência do artefato em 100 mil toneladas de TNT.

Em anúncio conjunto, a Comissão de Energia Atômica e o Departamento de Defesa comentam que o artefato foi lançado de avião, alcançando o êxito que era esperado. Dos seis ensaios anteriores, cinco foram de artefatos jogados de aviões.

## Leopoldo Heitor faz as polícias brigarem

O sr. Newton Marques Cruz, chefe de Polícia da Guanabara, representou junto ao secretário de Segurança do Estado do Rio de Janeiro contra o delegado Amil Nei Reichaid, da Delegacia de Caxias, alegando invasão de jurisdição, por ocasião da prisão do advogado Leopoldo Heitor de Andrade Mendes, denunciado pelo crime de latrocínio contra Dana de Teffé, ex-espôsa do nosos cônsul-geral do Brasil em Nice, sr. Manoel de Teffé.

O delegado Amil Nei Reichaid, respondendo ao expediente que lhe foi enviado pelo secretário de Segurança do Estado do Rio, esclareceu que "Leopoldo Heitor foi prêso por determinação judicial, assinada pelo juiz de Rio Claro, acrescentando que dias após a captura, compareceu ao 5.º Distrito Policial, prestando ao respectivo titular, dr. Caetano Maiolino, amplas e satisfatórias explicações sôbre o assunto.

### FRUSTRAÇÃO DE TAREFA

O sr. Amil Nei Reichard explicou ao secretário de Segurança do Estado do Rio de Janeiro que "tratando-se de criminoso sagaz, esperto e ladino (refere-se a Leopoldo Heitor), também afeito a fugas para o exterior, como aconteceu no rumoroso caso do desfalque de Cr$ 18 milhões, quando se homiziou na Argentina, entendi que a tramitação de uma Carta Precatória e recursos outros pelas vias burocráticas significavam a frustração da magna tarefa, em prejuízo dos supremos interêsses da Justiça".

Continuando diz ainda que "assim entendo, e dentro do espírito da legislação penal que regula a matéria, evidentemente de maior latitude que a anterior, foi realizada a diligência de captura, coroada de pleno êxito, em cumprimento à determinação judicial".

### VALE TUDO

Esclarece ainda o delegado de Caxias que "vale recordar que o Município de Caxias, pela condição de território limítrofe com o Estado da Guanabara, tem sua fronteira constantemente violada por policiais daquele Estado, que a pretexto de diligências, invadem esta jurisdição aqui efetuando prisões e sequestros, a maioria das vêzes, sem dar qualquer satisfação à autoridade local.

A guisa de esclarecimentos, o delegado cita os seguintes casos: Em 26-11-61 — Carlos Rêgo Sampaio, do alto comércio desta praça, sócio-gerente da "Confeitaria Bravoli", em plena luz do dia, foi sequestrado por agentes policiais da

(Conclui na 3a. página)

## Capital privado para o êxito da 'Aliança'

WASHINGTON, BUENOS AIRES — "O êxito dos planos para o desenvolvimento da América Latina dependerá do investimento privado, local e estrangeiro" afirmou, ontem, o presidente John Kennedy, aos membros do Comitê de Comércio da Aliança para o Progresso, recentemente criado a fim de acelerar a contribuição dos homens de negócio dos Estados Unidos ao plano decenal do chefe do govêrno norte-americano.

Por outro lado, em discurso pronunciado no almôço anual da Associação da Imprensa Estrangeira, na capital argentina, disse o ministro da Economia daquele país, sr. Alvaro Alsogaray, que "a Aliança para o Progresso devia estar unida a esforços nacionais das nações latino-americanas beneficiadas e, sòmente, ser utilizada, ali, onde se defendam as bases de uma economia liberal e não para o apoio de sistemas totalitários".

### SUGESTÕES

Na reunião que manteve em Washington, acrescentou o presidente que "se o capital local e o capital norte-americano esgotarem-se, dissipar-se-ão tôdas as nossas eperanças de um decênio de desenvolvimento na América Latina. Gostaríamos, assim, de obter dos membros do comitê sugestões sôbre a melhor maneira de garantir pleno êxito para a Aliança".

### CONVERSAÇOES COM JG

Referindo-se aos seus recentes encontros com o presidente João Goulart, declarou que "durante as conversações com o presidente do Brasil, discutimos uma questão que, penso, exemplifica a espécie de interligação que deve existir entre os homens de negócios e o govêrno. Refiro-me às propostas feitas para a compra de utilidades públicas no Brasil, com o assentimento das companhias norte-americanas de que os fundos recebidos desta compra serão empregados em indústrias manufatureiras no Brasil".


"SÃO PAULO"
COMPANHIA NACIONAL DE SEGUROS DE VIDA
DIRETORES:
Dr. José Maria Whitaker
Dr. José Carlos de Macedo Soares
Dr. Firmino Antônio Whitaker
Sucursal do RIO DE JANEIRO - Av Rio Branco, 173 — 10.º andar - Sede. Rua 15 de Novembro 324 - SÃO PAULO


## Vítimas de Fidel

*O líder cubano Carlos Rodrigues Cobo, cuja execução foi noticiada pelo rádio e ouvida por sua espôsa Nilda Huguet, à direita, hoje exilada nos Estados Unidos, com seus dois filhos menores*

## Por não ser vermelho foi fuzilado em Cuba

— Porque se opusera pùblicamente à entrega do movimento operário cubano aos comunistas, meu espôso, o líder trabalhista Carlos Rodrigues Cobo, foi fuzilado no paredão, faltando ainda conhecer a sentença do julgamento a que foi submetido — declarou a sra. Nilda Huguet, em Miami, onde chegou procedente de Havana, acompanhada de seus dois filhos, Carlos, de 10 anos, e Miriam, de quinze.

— A meu pobre marido, nem sequer foi permitido o direito de defesa. Estêve impedido de falar durante o transcurso do breve processo, onde a única intenção era a de liquidá-lo o mais rápido possível — acrescentou a sra. Huguet, que ouviu a notícia da execução de seu marido, por um pelotão de fuzilamento de Fidel Castro, pelo rádio.

### COMUNISTAS NAO

Falando sôbre a atuação de seu marido como secretário-geral do Sindicato dos Empregados em Indústrias Têxteis de Guanabacoa, revelou a viúva Rodrigues Cobo que "como dirigente trabalhista êle não permitiu a penetração dos comunistas em seu setor e êstes, vingando-se, assassinaram-no. Trata-se de um assassinato, pois não quiseram esperar a publicação da sentença, tal era a pressa de liquidá-lo".

À sra. Nilda Huvuet foi negado, pelas autoridades cubanas, o direito de ver o cadáver de seu espôso, conseguindo, apenas, acesso ao local onde fôra êle enterrado, juntamente com outros nove executados naquele dia.

### PERSEGUIÇÃO

Mesmo depois da execução do líder trabalhista, sua mulher, segundo declarou, continuou a ser perseguida, levando-a por duas vêzes à prisão. "Certa feita — disse — vi-me encerrada num quarto, onde se comprimiam vinte e quatro mulheres. Recebíamos como alimento sòmente dois copos de leite por dia e rações de carne russa enlatadas, que o povo cubano recusou-se a consumir, porque cheirava a carne pôdre".

Submetida à constantes perseguições, informou a sra. Huguet que tratou de obter os documentos necessários para abandonar o país, buscando exílio nos Estados Unidos. "Tôdas as dificuldades possíveis me foram criadas pelos funcionários do regime comunista cubano. Por isso, já fora daquele inferno, e já em um país livre — arrematou — pedimos a Deus e aos povos das Américas que sejam breves os dias negros em que vive o povo cubano". (USIS-DC)

# Kennedy afirma que prosseguirão as conversas EUA-URSS sôbre Berlim

## Lady ao guidom

*Lady Mancroft toma o guidom, Lord Mancroft — antigo ministro sem Pasta — acomoda-se no assento traseiro, e estão prontos para experimentar a "Triumph Tina", que se acredita ser a primeira lambreta inteiramente automática do mundo a ser vendida por menos de 100 libras esterlinas. Com a transmissão inteiramente automática, o motorista precisa ocupar-se apenas com o acelerador e os freios. O consumo é de um galão por 160 quilômetros. (Foto BNS-DC)*

## Nos Comuns os parlamentares do Brasil

**LONDRES — A delegação parlamentar brasileira que visita Londres presenciou hoje as deliberações da Câmara dos Comuns e conversou com vários de seus membros.**

Integram o grupo: Herbert Levy, deputado federal por São Paulo; Bocaiuva Cunha, deputado pelo Rio de Janeiro; Francisco Leite Neto, deputado por Sergipe; Jefferson de Aguiar, senador pelo Espírito Santo e o general Zacarias de Assunção, senador pelo Pará.

**ALMOÇO**

Os visitantes almoçaram com membros da União Interparlamentar e em seguida compareceram à Câmara dos Comuns, durante o período de perguntas. Antes de retirar-se conversaram com o dr. Charles Hill, ministro do gabinete.

**RECEPÇÃO**

Esta noite, os parlamentares brasileiros foram homenageados em uma recepção oferecida pelo embaixador do Brasil na Grã-Bretanha, José Cochrane de Alencar. (UPI-DC)

## Tidas como naturais as restrições de Adenauer

**WASHINGTON e COPENHAGUE — O presidente Kennedy declarou, hoje, que as conversações exploratórias entre os Estados Unidos e a União Soviética sôbre o problema de Berlim "vão continuar".**

O presidente disse que as divergências dos Estados Unidos com o chanceler alemão ocidental Konrad Adenauer sôbre as propostas norte-americanas relacionadas com o problema são "perfeitamente naturais" e não tão grandes como podem parecer.

**CONTRÔLES INTERNACIONAIS**

Em sua entrevista de hoje, Kennedy disse aos jornalistas que o govêrno de Adenauer não objetou o conceito das propostas norte-americanas de contrôles internacionais para as vias de acesso à Zona Ocidental de Berlim. A questão é, acrescentou, a estrutura do mecanismo de contrôle.

ESCLARECIMENTO

O chanceler alemão declarou, nunca objetou que os Estados Unidos mantivessem conversações exploratórias com a União Soviética sôbre Berlim mas que só comentou que as mesmas provavelmente não iriam muito longe.

"Essas conversações vão continuar", disse Kennedy.

ESFORÇOS

Afirmou que os Estados Unidos jamais foram "indevidamente otimistas" quanto ao êxito daquelas, mas disse que a de Berlim é uma situação "perigosa" e que deve tratar de resolvê-la mediante tôda a classe de esforços.

COLABORAÇÃO DA ONU

Ao mesmo tempo um telegrama de Copenhague diz que dois requisitos prévios são necessários para que a ONU ou algum de seus organismos possam colaborar na questão de Berlim Ocidental — declarou o secretário-geral das Nações Unidas, U Thant:

1) As potências responsáveis pelo estatuto de Berlim (Estados Unidos, Inglaterra, URRS e França), devem dar antes sua aprovação ao plano.

2) A assembléia-geral da ONU deve adotar prèviamente uma resolução a respeito.

RISCO NUCLEAR

O secretário-geral acrescentou que não acredita que os Estados Unidos ou a URSS estejam dispostos a impor sua política a risco de uma guerra nuclear.

DESTRUIÇÃO

Ambas as potências sabem demasiado bem que uma guerra atômica significaria a destruição de tudo quanto a humanidade conquistou em milhares de anos — disse.

ÊSSE TÉCNICO

O verdadeiro perigo estriba-se em que a guerra atômica possa ser desencadeada por um êrro técnico, pelo que se faz necessário tomar medidas extremas de segurança.

REGRESSO

O secretário-geral da ONU regressa hoje a Nova Iorque, e em final de junho visitará a Noruega e Finlândia. UPI-DI A-TRP-DC).

## Mais belonaves da Holanda para a N. Guiné

**HAIA — Por determinação do Ministério da Defesa, serão enviados à Nova Guiné Ocidental novos navios de guerra entre êles um submarino e um navio-tanque.**

A Indonésia e a URSS assinaram ontem, em Moscou, um nôvo convênio de ajuda militar.

**CERCADOS**

Enquanto isso, outro despacho telegráfico informa que quarenta pára-quedistas indonésios lançados na semana passada sôbre a colônnia holandesa da Nova Guiné Ocidental, foram cercados hoje na Ilha Onin.

**TIROTEIO**

Segundo informa o Estado-Maior em Holandia (capital da colônia), os pára-quedistas tiveram de fugir para a montanha depois de um tiroteio com tropas holandesas.

**PERSEGUIÇÃO**

Unidades da Marinha e da Infantaria holandesa bem como alguns grupos de tropas papuas empreenderam a perseguição aos fugitivos que, em sua retirada, abandonaram grande parte de suas armas e provisões, pelo que se espera sua rendição. (DPA-TRP-DC)

## França promete severo castigo aos terroristas

**PARIS — O govêrno francês prometeu hoje severo castigo para os terroristas da proscrita Organização do Exército Secreto (OES).**

Sob a presidência do presidente da República, Charles De Gaulle, o gabinete realizou uma reunião de três horas na qual discutiu os meios de intensificar a luta contra a OES, que comete tôda classe de desmandos para tentar impedir que a Argélia seja uma república independente sob um regime muçulmano.

**REPRESSAO A SUBVERSAO**

O comunicado oficial expedido depois da reunião anuncia que o govêrno aprovou medidas propostas pelo ministro da Justiça, Jean Foyer, "para facilitar e acelerar a repressão das atividades subversivas".

**SENTENÇAS SEVERAS**

O ministro de informação Lalan Peyrefitte, explicou que se ordenou aos tribunais especiais de Argel, Orã e outras cidades argelinas que acelerem o andamento dos processos contra os terroristas da OES e, em particular, profiram sentenças mais severas por posse ilegal de armas.

**"ALARMANTE"**

O ministro de Assuntos argelinos, Louis Joxe, informou ao gabinete da situação no turbulento território africano, e qualificou o estado de coisas em Argel em Orã de "sério e alarmante".

**ENERGIA**

Joxe declarou que já está sendo posta em prática as enérgicas medidas acordadas anteriormente pelo gabinete para combater a OES.

**ISOLAMENTO**

Explicou que entre elas figuram o isolamento inesperado e a revista em bairros das duas cidades em busca de armas, comprovações da identidade da população, e destruição de automóveis estacionados em lugares proibidos como medida de precaução contra a colocação de bombas nos carros.

**MELHORIA**

Declarou também que a situação dos distritos rurais melhorou algo, e que o número de incidentes registrados entre tropas francesas e membros do exército nacionalista argelino desde que se acordou a cessação do fôgo, em Evian diminuiu.

**DOMINIO**

Segundo declarou Joxe na sessão do gabinete, os dirigentes argelinos parecem ter já um domínio maior sôbre suas antigas fôrças de guerrilhas (UPI-DC)

## Trabalho obrigatório para jovens tchecos

**VIENA — Será estabelecido trabalho obrigatório para todos os jovens da Tchecoslováquia.**

O presidente da República, Antonio Novotny, anunciou que de um momento para outro se dará a conhecer a resolução em virtude da qual, todos os jovens do país deverão trabalhar em granjas coletivas ou nas fábricas, no término de seus estudos.

**DIA DA LIBERTAÇAO**

Novotny, que além de presidente é o primeiro secretário do Partido Comunista, falou por motivo do dia da Liberdade Nacional, que foi comemorado com um desfile em homenagem ao décimo-sétimo aniversário da libertação da Checoslováquia pelas fôrças soviéticas, depois da segunda guerra mundial.

**TRANSFERENCIA**

O discurso do chefe do Estado comunista foi transmitido a todo o país por rádio e televisão.

**DECISAO**

"Todos os que terminarem seus estudos êste ano — disse — fariam bem em decidir o mais breve possível se passarão os cinco de trabalho em uma granja coletiva ou em uma fábrica.

**SOLUÇAO**

Esta medida não deveria causar desagrado a nossa juventude, pois tende a suplantar certos problemas de nossa economia. Posso assegurar-lhe que encontraremos solução para todos êles.

**ESFÔRÇO**

Prometo que novamente teremos carne em quantidade suficiente, mas isto depende de nosso esfôrço comum". (UPI-DC)

**TERESÓPOLIS**

**Vendem-se lindos sítios com muita água, em local belíssimo e de grande valorização. Preços excepcionais, financiados em 100 meses sem juros. Plantas e outros detalhes na Av. Presidente Vargas, 534, 2.º and. Telefones: 23-8976 ou 43-3328.**

**ANTIGUIDADES**

**COMPRAM-SE prataria porcelanas cristais jóias e móveis de jacarandá ou cedro Pagamos o valor de antigüidade — CASA ANGLO-AMERICANA DE ANTIGUIDADES LTDA Rua Gago Coutinho, 73 — Largo do Machado. Telefone: 25-0618**

## Betancourt condena a conspiração fidelista

**CARACAS — Falando na cerimônia de instalação do I Congresso Mundial da Juventude Democrata Cristã, nesta capital, o presidente Rômulo Betancourt condenou violentamente a "conspiração" castro-comunista no hemisfério, afirmando que, felizmente, as manobras marxistas na região das Caraíbas foram destroçadas.**

As táticas vandálicas ao estilo de Havana foram postas a descoberto — declarou o chefe de Estado venezuelano, em meio aos delirantes aplausos das delegações de 42 países presentes ao Congresso.

**"CUBA LIVRE"**

Durante os discursos pronunciados pelo presidente Betancourt e outras personalidades, os delegados manifestaram-se a altas vozes, repetidamente, a favor da democracia cristã e contra o comunismo ateu, exclamando, entre outros lemas: "Cristianismo, sim; comunismo, não", "os comunistas são assassinos" e "viva a Cuba livre".

**HÚNGAROS**

A delegação de húngaros exilados declarou que apresentará moção para que o Congresso exija a independência da Hungria e de outros países subjugados pela União Soviética, bem como anistia para quase 100 mil prisioneiros políticos húngaros e devolução à Hungria de 5.000 jovens deportados para território soviético depois da revolução de 1956.

**BRASIL ELEITO**

O II Congresso Latino-Americano da Juventude Democrata Cristã, realizado antes do início do I Congresso Mundial, elegeu em sua sessão final o seu Comitê Executivo, que inclui Nei Castro Alves, do Brasil, como primeiro vice-presidente.

O Congresso Latino-Americano realizará sua próxima sessão no Brasil, em 1964. (IPS-DC)

## URSS e Iugoslávia festejaram a vitória

**MOSCOU e PRAGA — Tôda a imprensa soviética de hoje dedica grandes titulares ao dia da vitória da União Soviética, na Segunda Guerra Mundial sôbre a Alemanha hitlerista.**

Quase todos os jornais publicam um artigo de um marechal soviético, os quais, sem exceção, asseguram que a URSS está em condições de responder arrazadoramente a qualquer eventual agressão.

**DESENTENDIMENTO PROVOCADO**

O ministro da Defesa, Rodion Malinowski, escreve no órgão do Partido, "Pravda": "é um fato patente que as fôrças agressivas e revhancistas da República Federal Alemã tentam um desentendimento entre os Estados Unidos e a URSS na questão do Tratado de paz com a Alemanha". Aonde conduz tudo isso, está bem claro..."

"DONO DA EUROPA"

Também a imprensa dos países do bloco oriental dedicam grande espaço ao acontecimento — a derrota há 17 anos daquele que um dia quis ser dono de tôda a Europa, Adolfo Hitler".

NA IUGOSLÁVIA

Por outro lado, telegrama da capital iugoslava informa que com um vistoso e espectacular desfile militar, Praga celebrou hoje o 17º "dia da vitória sôbre o fascismo".

ARMAS MODERNAS

Junto a mais de 10.000 homens que desfilaram marcialmente entre o ministro da defesa, general Bohumir Lamsky, se exibiram as mais modernas armas de procedência soviética, assim como os mais recentes tipos de bombeiros e caças.

FÔCO DE GUERRA

Em seu discurso, o ministro qualificou o "bundeswehr" alemão como "fôco de um perigo de guerra na Europa". "Nosso exército — disse êle — está todavia disposto a repelir qualquer ataque a qualquer momento" (DPA-TRP-DC).

## Comandante de Berlim orgulhoso de seu cargo

**BERLIM e NOVA IORQUE — O nôvo comandante em chefe das fôrças norte-americanas estacionadas na Europa, general Paul L. Freeman, chegou hoje a Berlim em uma viagem de informação de dois dias.**

Na sua chegada declarou que estava orgulhoso de exercer um pôsto que permitia contribuir eficazmente para a defesa das liberdades berlinenses.

CLAY ASSOMBRADO

Ao mesmo tempo, de Nova Iorque vinha a notícia de que confuso e assombrado se mostrou hoje em Washington o general Lucius Clay — enviado pessoal do presidente Kennedy a Berlim — sôbre a oposição do chanceler Adenauer à continuação das negociações russo-norte-americanas sôbre o problema de Berlim.

ENTREVISTA

Durante uma entrevista televisada, o general Clay declarou que Adenauer jamais disse coisa alguma contra as sondagens, tampouco na última segunda-feira quando o chanceler foi despedi-lo.

MAL-ENTENDIDO

O general Clay julga que, na sua opinião, havia um mal-entendido sôbre as manifestações de Adenauer em Berlim Ocidental.

ACESSOS LIVRES

Referindo-se à autoridade internacional sôbre os acessos livres à Berlim — ao que se opõe Adenauer — o general Lucius Clay ressaltou que os Estados Unidos nunca apresentariam essas propostas se elas não houvessem sido aprovadas por seus aliados ocidentais, embora compreenda que a autoridade de treze países — com a entrada da Alemanha Oriental — despertasse antipatias, já que constituia de certo modo um reconhecimento de fato do govêrno de Pankow.

RECONHECIMENTO

Todavia, terminou dizendo o general, já há o precedente de que todo mundo que viaja por terra mostra seus passaportes à policias populares da Alemanha Oriental. Um certo reconhecimento é melhor que um tratado de paz em separado, entre Moscou e Berlim Oriental. (DPA-TRP-DC)

**LÓIDE BRASILEIRO**
**PATRIMÔNIO NACIONAL**
RUA DO ROSARIO N.º 1
FRETE E PRAÇAS — TEL. 31-3329 e 31-2060 — Ramal 26
PASSAGENS TERREO TEL. 31-3304
INFORMAÇÕES — TEL. 31-3342

**LINHA EUROPÉIA**

**HOLSWORTHY BEACON**
Sairá a 13 do corrente para:
**Vitória — Barra de Ilhéus — Salvador — Cabedelo — São Vicente — Havre — Londres — Antuérpia — Roterdam — Bremem e Hamburgo**

**LINHA DO MEDITERRANEO**

**GUANABARA**
Sairá a 12 do corrente para:
**Vitória — Salvador — São Vicente — Casablanca — Gibraltar — Barcelona — Marselha — Nápoles — Livorno e Gênova**

**LINHA AMERICANA**
SAÍDAS DE SANTOS

**CABO SÃO ROQUE**
Sairá amanhã para:
**Paranaguá — Angra dos Reis — Trinidad — Everglade e Nova Iorque**

**CABO SANTA MARTA**
Sairá a 18 do corrente para:
**Angra dos Reis — Rio — Vitória — Trinidad — Tampico e Nova Orleans**

**LINHA AMERICANA**
SAIDAS DO RIO

**LÓIDE PANAMA**
Sairá amanhã para:
**Vitória — Trinidad e Nova Orleans**

**LÓIDE URUGUAI**
Sairá a 21 do corrente para.
**Vitória — Barra de Ilhéus — Salvador — Trinidad e Nova Iorque**

**AVISO**
Qualquer alteração nas datas de saidas dos navios será publicada neste local.

## SOCIEDADE BRASILEIRA DE ENGENHARIA E COMÉRCIO SOBRENCO S.A.

**ASSEMBLEIA GERAL EXTRAORDINARIA, A REALIZAR-SE EM 18 DE MAIO DE 1962**

São convidados os Senhores Acionistas da firma "SOCIEDADE BRASILEIRA DE ENGENHARIA E COMERCIO — SOBRENCO S/A", a se reunirem em Assembléia Geral Extraordinária no próximo dia 18 de maio de 1962, às 15 horas, na sede social na Avenida Rio Branco n.º 103 — 9.º andar, para decidir sôbre a proposta da Diretoria para aumento de capital, reforma dos Estatutos Sociais e assuntos gerais.

Rio de Janeiro, 7 de maio de 1962.

SOCIEDADE BRASILEIRA DE ENGENHARIA E COMÉRCIO "SOBRENCO" S. A.

**Alberto Dias Pedrinho — Diretor Comercial.**

## "DISTRIBUIDORA REMON S. A."

AV. FRANKLIN ROOSEVELT, 39 — LOJA

**BALANÇO GERAL DE 1961**
**Transcrito as págs. 104 à 107 do Diário n.º 2**

**ATIVO**

| | | |
|---|---|---|
| Pelas seguintes contas: | | |
| **DISPONIVEL** | | |
| Caixa & Bancos | 1.749 350,1 | 1.749.350,1 |
| **REALIZAVEL** | | |
| Mercadorias Gerais Inventariadas em 1961 | 1.582.700,5 | |
| Mercadorias Bandeirantes | 2.551 031,8 | |
| Devedores por Títulos | 7.372 222,6 | |
| Devedores C/ Correntes | 1.163 617,4 | |
| Valores à Receber | 18 178,0 | 12 687.750,3 |
| **IMOBILIZADO** | | |
| Obras Pôsto Bandeirantes | 14 780 718,9 | |
| Depósitos & Cauções | 57.000,0 | |
| Instalações | 614.886,2 | |
| Máquinas & Pertences | 29.863,5 | |
| Móveis & Utensílios | 661.101,6 | |
| Outros Investimentos | 51.282,2 | |
| Veículos & Pertences | 220 000,0 | |
| Terrenos Incorporados | 11.000.000,0 | 27.414 852,4 |
| **RESULTADOS PENDENTES** | | |
| Valores Transitórios | | |
| Prejuízo exercício 1961 | 3.049 368,1 | 3.049.368,1 |
| **CONTAS COMPENSADAS** | | |
| Títulos em Caução | 517 457,7 | 517.457,7 |
| TOTAIS | Cr$ | 45.418.778,6 |

**PASSIVO**

| | | |
|---|---|---|
| Pelas seguintes contas: | | |
| **NAO EXIGIVEL** | | |
| Capital Social | 20.000 000,0 | |
| Fundo Reserva Legal | 53.182,9 | |
| Fundo para Depreciação | 3.408.911,0 | |
| Fundo Devedores Duvidosos | 737 222,0 | 24 199.315,9 |
| **EXIGIVEL** | | |
| Credores em C/ Correntes | 80 421,5 | |
| Valores a Pagar | 14.742 607,9 | |
| Bancos C/ Descontos | 5.870 975,6 | |
| Valores Transitórios | [illegible] | [illegible] |
| **CONTAS COMPENSADAS** | | |
| Bancos C/ Caução | 517 457,7 | 517.457,7 |
| TOTAIS | Cr$ | 45.418.778,6 |

Rio de Janeiro, 31 de dezembro de 1961.

a.) RENATO MENEZES MONTEIRO DA COSTA; a.) ANALICE AZEVEDO ESPINOLA

**PARECER DO CONSELHO FISCAL**

Os abaixo assinados, membros do Conselho Fiscal da Distribuidora Remon S/A, tendo examinado a escrituração, Balanço e Demonstração da Conta de Lucros & Perdas e o Relatório da Diretoria, referentes ao exercício de 1961, e achando-os em ordem e nos devidos têrmos, são de parecer que devem merecer à aprovação da Assembléia Geral dos Acionistas.

Rio de Janeiro, 31 de dezembro de 1961

a.) VOLNEY DE OLIVEIRA PÔRTO — Contador — C.R.C. 12.039 — GB
a.) RONALD GUIMARAES LEVINSOHN
a.) DJALMA TAVARES DA CUNHA MELO FILHO
a.) ALVARO TEIXEIRA ANC[illegible]

**DEMONSTRATIVO DO LUCROS & PERDAS — EXERCÍCIO DE 1961**

**DÉBITO**

| | | |
|---|---|---|
| Pelo encerramento das seguintes contas: | | |
| **MERCADORIAS GERAIS** | | |
| Pelas despesas durante o exercício 1961 | | 9.934.545,4 |
| **MERCADORIAS BANDEIRANTES** | | |
| Idem, idem, idem | | 10 031.263,2 |
| **DESPESAS ADMINISTRATIVAS** | | |
| Pelas despesas constantes da relação analítica dêste grupo | | 3.849.111,0 |
| **RESULTADOS DIVERSOS** | | |
| Pelos Juros, Descontos e Comissões Despendidos | | 144.729 1 |
| **CONTAS PATRIMONIAIS** | | |
| Fundo de Reserva p/ Depreciações | 2.741.485,2 | |
| Fundo p/ Devedores Duvidosos | 496.710,1 | 3.238.195,3 |
| TOTAIS | Cr$ | 27.247.844,0 |

**CRÉDITO**

| | | |
|---|---|---|
| Pelo escerramento das seguintes contas: | | |
| **MERCADORIAS GERAIS** | | |
| Mercadorias Inventariadas 1961 | 1.582.700,5 | |
| Vendas produzidas em 1961 | 8.466.392,6 | 10.049.093,1 |
| **MERCADORIAS GERAIS — BANDEIRANTES** | | |
| Mercadorias Inventariadas 1961 | 2.551 031,8 | |
| Renda de Oficinas | 380 777,0 | |
| Vendas produzidas em 1961 | 11.034 454,7 | 13.966.263,5 |
| **RESULTADOS DIVERSOS** | | |
| Pela receita de Juros e Descontos Auferidos | | 183.119,3 |
| **VALORES TRASITÓRIOS** | | |
| Prejuízo em 1961 | | |
| Pelo prejuízo atribuído a êste exercício | | 3.049.368,1 |
| TOTAIS | Cr$ | 27.247.844,0 |

Cumprindo disposições legais e estatutárias submetemos a vossa apreciação o Balanço e a Demonstração da Conta de Lucros & Perdas, relativos ao exercício encerrado em 31 de dezembro de 1961.

Para quaisquer esclarecimentos, que julgardes necessário, fica esta Diretoria ao vosso inteiro dispor.

Rio de Janeiro, 31 de dezembro de 1961.

a.) RENATO MENEZES MONTEIRO DA COSTA — Diretor-Presidente
a.) ANALICE AZEVEDO ESPINOLA — Diretor-Tesoureiro
a.) VOLNEY DE OLIVEIRA PÔRTO — Contador — C.R.C. 12.039 — GB

# Conclusões da 1.ª página

## Leopoldo...

Seção de Roubos e Furtos do 20º DP, onde sofreu maiores vexames e tôrpe espancamento. Instaurado inquérito, ficou apurado serem autores da violência os seguintes detetives: Samuel Néri Guarabira, Luís Fonte Araújo, Claudionor João dos Santos e Almir Oliveira Correia.

OUTROS CASOS

Ainda no decorrer de seu trabalho explicativo, o delegado Amil cita os seguintes casos:

Em 8 de janeiro de 1962, quando Mário Jacob Teixeira, proprietário da Drogaria São José; Adeler Furtado, gerente da mesma firma, e Otávio Fernandes de Sousa foram sequestrados e presos por policiais do 7º DP, sob a falsa acusação do crime de receptação, e em 5 de maio do corrente ano, o cidadão Cosme Damião Ramos, residente na Rua Genaro Lomba, 43, foi sequestrado e prêso, às 20 horas, por policiais da Guanabara, ignorando-se, até o momento, a que distrito foi conduzido.

ESPÍRITO DE COMPREENSÃO

Finalizando suas explicações, o delegado Amil Nei Reichald diz que "em nenhum dêsses casos foi dada a mínima satisfação às autoridades fluminenses. No entanto, compreendendo o alcance da ação repressiva da polícia e suas altas finalidades, preferimos silenciar sôbre essas estranhas "diligências", jamais protestando em tôrno dessas incursões em nossa jurisdição.

"Era de esperar-se — continua o delegado Amil — o mesmo espírito de compreensão por parte da nossa congênere do Estado da Guanabara. A captura de Leopoldo Heitor foi precedida de decreto judicial de prisão; porém, o mesmo não aconteceu com os comerciantes acima indicados. A diferença é gritante".

NOVAS DILIGÊNCIAS

O juiz Ulisses Valadares Salgado, da Comarca de Rio Claro, determinou ao delegado Amil Nei Reichald urgentes diligências, dentre elas: a) proceder a busca domiciliar na residência temporária d. Vera Regina Mendes, na cidade do Rio de Janeiro, Estado da Guanabara, na Rua Cosme Velho, 48?, e na cidade de Brasília, na Avenida W-3, Quadra 11, lote 203, a fim de serem apreendidos objetos, joias e peças do mobiliário pertencentes à Dana Teffé; b) proceder à qualificação e identificação dactiloscópica dos denunciados Vera Regina Mendes, Fábio Tependino, Joênio Vieira Dias e Altair Pereira Penha; c) informar, depois de realizadas as diligências, acêrca dos bens móveis e imóveis, bem como acêrca das contas bancárias dos denunciados Leopoldo Heitor e Vera Regina Mendes; d) proceder, depois de designar peritos grafotécnicos do Instituto Pereira Faustino, a exames periciais no livro no Cartório do 14º Ofício de Notas do Estado da Guanabara, em que, a 10 de junho do ano passado, foi lavrada a procuração por fôrça da qual o denunciado Leopoldo Heitor se investiu de podêres para alienar o apartamento que a vítima possuía na Praia de Botafogo, 132, podendo-se, inclusive, socorrer-se da colaboração de peritos grafotécnicos do Instituto de Criminalística da Guanabara, na falta de técnicos especializados no Instituto Pereira Faustino; e) obter as fichas do registro da firma que contenha os espécimes da assinatura da vítima, para confronto a ser levado a efeito pelos peritos grafotécnicos.

O juiz de Rio Claro determinou ainda diligências junto à firma "Expresso Mauá" (Praça Mauá, 7), a fim de: a) obter as informações e os documentos originais relacionados com o transporte e a guarda de volumes recebidos pela referida firma, na Praia de Botafogo, 132, ap. 1001, do denunciado Leopoldo Heitor, bem como relacionados com os volumes, recibos e endereços que, oriundos do mencionado apartamento, foram em Brasília entregues à denunciada Vera Regina Mendes; b) receber Vossa Senhoria (referindo-se ao delegado Amil) todos os objetos e volumes, inclusive peças do mobiliário que tenham procedido do mesmo apartamento.

## Senado:...

têm lotado as galerias e corredores do Senado. Ontem, foi entregue ao sr. Gilberto Marinho pelo sr. Carlos Taylor, presidente da Confederação dos Servidores Civis do Brasil, emendas visando a elevar para 50% o aumento geral e estendendo o benefício a outras classes de funcionários não contemplados pelo projeto da Câmara.

FERROVIÁRIOS

O sr. Saulo Ramos, da Tribuna, veiculou vários apêlos que lhe foram endereçados, por telegrama, entre os quais constava o dos ferroviários protestando contra a revogação do artigo do estatuto dos funcionários que concedia uma gratificação de 20% do salário aos funcionários que passassem à inatividade. Atendendo a êsses apêlos, o representante catarinense formulará emenda ao projeto eliminando o artigo 25, que trata do assunto. Disse, também, que apresentará emenda estendendo o aumento aos funcionários da Novacap e do SAMDU.

MARINHA AGRADECE

O ministro da Marinha, almirante Ângelo Nolasco de Almeida, encaminhou ao presidente da Câmara dos Deputados, sr. Ranieri Mazzilli uma mensagem de agradecimento pela aprovação por aquela Casa, do aumento para o funcionalismo civil e militar. É seguinte a mensagem encaminhada ao presidente da Câmara.

"Ciente aprovação Câmara Deputados sob presidência v. exa. do projeto aumento funcionalismo civil e militar, apresso-me levar palavra Marinha reconhecimento ilustres deputados e meu próprio testemunho, esforços desenvolvidos vossas excelências trabalhos diuturnos melhoria condições vida nossa classe, reafirmação alto sentido patriótico, relevantes serviços desenvolvidos Poder Legislativo".

OUTRA MENSAGEM

Ainda com relação ao projeto de aumento do funcionalismo civil e militar aprovado pela Câmara, o titular da pasta da Marinha enviou a seguinte mensagem ao deputado Ângelo Mendes de Morais:

"Com aprovação plenário Câmara projeto aumento civis e militares, queiro expressar ilustres deputados componentes comissão especial, através seu presidente, o reconhecimento Marinha perfeitamente a par árduos trabalhos desenvolvidos sentido coordenação emendas no encontro aspirações nossa classe, em meus próprio nome apresso-me tributar vossa excelência minha mais expressiva admiração".

## Quinze...

de presidente Getúlio Vargas, representa hoje uma aspiração das mais sentidas, das mais justas e das mais legítimas de tôdas as fôrças vivas do nosso país. Ao congratular-me com o senhor ministro, com os bravos representantes do nordeste de nossa pátria, na Câmara Federal e no Senado, congratulo-me com todos os nordestinos e, especialmente, com aquêles mais pobres e mais sofridos. Aquêles que devem merecer a nossa atenção e a nossa preocupação, pois, para êles, também representa esta um marco de libertação. Através dela, poderão escoar melhor as riquezas de todo o país e se poderá processar, num ritmo mais acelerado, o desenvolvimento de grandes áreas de nossa pátria, onde vivem mais de 20 milhões de brasileiros que, por certo, neste instante, estão, também, gratos ao Congresso Nacional pela medida altamente significativa que acaba de tomar em sua defesa.

## Avião explodiu...

ter Zenmig, Jaci Côrtes Leite, T. Tirocinski, C. Coradini, Fábio Rusch, Rui Moura, Luís C. Gusmão, Agilberto Moreira, Guido Rício, José Rebouças, Ariosto Santos, Maria José Fundão, José Borrego, Gerardi Bass, Guilhermando Marombotti, Aldemar Lopes, Maria L. Garcia, Artur Fonseca, Jean Gondim, Alcides Gerardi, João Sousa Maia e Francisco Lopes Filho.

O único dos três sobreviventes a ser identificado, até as últimas horas da noite de ontem, era o sr. Jean Gondim.

MOMENTOS DRAMÁTICOS

Conhecida a extensão do desastre, imediatamente foram movimentados Polícia Civil, um pequeno contingente do 3º Batalhão de Caçadores, Bombeiros e ambulâncias que tentaram por todos os meios diminuir os efeitos da tragédia.

Após o isolamento do local e a vitória na luta contra as chamas, os bombeiros começaram a remover os escombros, ocasião em que retiraram os pertences que escaparam ao fogo, entre êles várias jóias.

Tôda a capital capixaba acompanhou traumatizada as primeiras consequências do desastre, sendo imediatamente recolhida grande quantidade de sangue para socorro dos possíveis sobreviventes.

GOVERNADOR E PREFEITO

O governador do Espírito Santo, sr. Carlos Lindemberg, e o prefeito de Vitória, sr. Adelfo Monjardim, compareceram ao local, colaborando nos trabalhos de socorro às vítimas.

Todos os recursos do Estado e da capital foram postos à disposição da emprêsa e das vítimas, prosseguindo até as primeiras horas de hoje os trabalhos de socorro e remoção do que restou do avião. — (Do correspondente, pelo telefone).

## FESTA NO "DIA DO SEGURO"

O Dia Continental do Seguro será comemorado segunda-feira, em sessão solene, na Federação das Emprêsas de Seguros. Na ocasião, o presidente do Instituto de Resseguros do Brasil, sr. Oyama Pereira Teixeira, fará importante discurso sôbre seu sistema administrativo.

# Portugal e Espanha: mortes e prisões aumentam crise

LISBOA, MADRI — O descontentamento, as manifestações de rua, com choques entre guarnições armadas da Polícia e civis, com centenas de prisões e as greves continuam grassando em Portugal e Espanha. Além da "parede" de 70 mil mineiros e de outras categorias profissionais, informa-se que novas greves, em pequena escala, foram registradas em pontos tão distantes como Barcelona e Ilhas Canárias.

Grupos de estudantes portuguêses travaram luta com a Polícia, protestando contra o regime. Para dispersar os jovens, os soldados, com capacetes de aço e armados de metralhadoras, lançaram gases lacrimogêneos e dispararam para o ar. Cinco feridos graves e uma mulher morta foi o resultado da agitação.

Em Madri, um movimento clandestino lançou um apêlo, para que seja levada a efeito uma greve geral amanhã. Está sendo organizada em Barcelona uma demonstração similar para a próxima segunda-feira. Uma comissão de intelectuais publicou uma carta aberta ao regime, na qual solicita que informe o povo espanhol sôbre as greves e que legalize um "sistema normal" para que os operários possam ir à greve para exigir aumento salarial. Os acontecimentos estão em marcha vertiginosa, ameaçando o regime de Franco.

O chefe de Estado espanhol, general Francisco Franco, conversou ontem com a imprensa, e falando sôbre os atuais conflitos operários em todo o país, imputou a responsabilidade da direção da greve dos mineiros, diretamente às contínuas transmissões comunistas em espanhol, da Rádio de Praga.

Em Bilbao, capital da Biscaia, uma das três províncias nas quais foi implantado o estado de emergência, na sexta-feira última, um porta-voz do governador civil, Antônio Ibanes Freyre, disse que "ontem foi registrado um leve aumento no número de grevistas. Acrescentou que pela manhã outros dois mil operários não compareceram às suas tarefas nas pequenas fábricas, com o que alcança o número de 22 mil os trabalhadores em greve naquela região. Oito importantes fábricas de Bilbao, inclusive a grande fábrica de construções navais, a General Electric da Espanha, a Babcock-Wilcox, uma fábrica de maquinaria pesada, a fábrica de produtos químicos Dow, a Uquinesa e a fábrica de máquinas pesadas Echevarria, ficaram com suas atividades interrompidas.

O mesmo informante adiantou que as greves de Bilbao têm caráter político e acusou à Federação Geral do Trabalho e o Partido Comunista da Espanha como responsáveis pelo atual estado de coisas.

— Êsses operários — disse — não pediram aumento de salários e nem melhores condições de trabalho. Trata-se de nova tentativa comunista de criar problemas à economia espanhola, antes que o país ingresse no Mercado Comum Europeu, assim como desalentar a chegada de turistas à Espanha.

EM S. SEBASTIÃO

Em São Sebastião, o governador civil da província de Guipuzcoa, na qual foi estabelecido o estado de emergência, ordenou o fechamento da Companhia Auxiliar de Ferrovias, emprêsa paraestatal. A fábrica em Beasain, onde são construídos vagões de ferrovia, está paralisada pela greve desde 26 de abril. Oito mil operários, ali, cruzaram os braços.

EM OVIEDO

O govêrno provincial de Oviedo anunciou que uns 30 mil mineiros, de um total de 60 mil em greve, regressaram às suas atividades na manhã de ontem. A greve começou no mês passado. Há uma semana, porém, o govêrno espanhol aumentou o preço do carvão, a fim de poder aceitar as exigências de aumento dos operários. Êstes, negaram-se, todavia, a reiniciar as atividades. Em Madri dizem, que a situação em Olviedo não é tão satisfatória como querem fazer crer as autoridades locais, e que o número de operários que regressou às minas é muito inferior ao anunciado.

SOLIDARIEDADE

A greve dos mineiros do norte da Espanha está provocando uma série de reações internacionais de solidariedade. A Federação Internacional de Sindicatos Livres (CIOSL), apelou para seus filiados no sentido de tudo fazerem para ajudar os espanhóis. Segundo informações da Secretaria da Entidade, a "União dos Sindicatos Alemães", a Central Americana "Afl-cio", e a "União Sindical de Tunis", protestaram ante as embaixadas da Espanha em seus respectivos países, contra a supressão dos direitos dos trabalhadores espanhóis.

Os estivadores da Antuérpia decidiram atrazar por 24 horas, descarga do navio espanhol "Marichu", atualmente no pôrto. (UPI-DPA-TRP-DC)

## REFORMA AGRÁRIA EM NATAL

O governador Aluísio Alves telegrafou, ontem, ao presidente da República e a direção do Banco do Brasil solicitando a transferência das propriedades criadas com a falência da firma João Câmara — Indústria e Comércio S/A para o Rio Grande do Norte, a fim de iniciar a reforma agrária no Estado, por intermédio de um plano de colonização que visará o amparo dos camponeses da região.

O governador, em determinado trecho, que "nossa região começa a agitar-se e essa reivindicação seria atendida através de um plano de colonização elaborado pelo Estado em cooperação com a SUDENE. As referidas propriedades estão, atualmente, em poder do Banco do Brasil e expostos à venda".

O governador Luís Garcia (foto), de Sergipe, quando falava à reportagem apoiando as reformas do presidente Jango e anunciando muita canjica no Festival de Escritores, dia 24 de junho, em Aracaju

GOVERNADOR LUÍS GARCIA

# Apoio às reformas de JG e canjica na festa

Referindo-se ao discurso do presidente João Goulart, de 1º de Maio, em Volta Redonda, o governador Luís Garcia, de Sergipe, disse, ontem, em entrevista ao DIARIO CARIOCA: «As reformas preconizadas pelo presidente da República, no «Dia do Trabalho», são justas e precisas, mas é necessário que sejam feitas de acôrdo com as condições de cada Região e da Cultura das suas populações. Precisamos de reformas com ordem, para não desorganizar uma Economia já, penosamente, organizada.»

O sr. Luís Garcia anunciou, ainda, que a sua candidatura ao Senado conta com o apoio da UDN, PTB e a ala dissidente do PSD, chefiada pelo deputado Arnaldo Garcez e com o apôio do seu irmão (que até há pouco tempo não concordava com a dissidência), deputado José Vieira Garcez. A candidatura do sr. Leandro Maciel, ao govêrno estadual, também está com bases sólidas, firmando-se dia-a-dia, disse o governador sergipano. O sr. Luís Garcia, do Rio, seguirá para Araxá, a fim de participar da Reunião dos Governadores.

FESTIVAL COM CANJICA

Sergipe, de 17 a 24 de junho, receberá em sua capital (Aracaju) os expoentes da literatura nacional, para comemorar a inauguração das últimas obras do govêrno Luís Garcia, que inclui o "Hotel Palace de Aracaju" que será inaugurado no último dia das festividades (24).

Nesse dia, a Secretaria da Educação e Cultura, a Academia Sergipana de Letras e o Clube da Poesia de Sergipe irão patrocinar o "Festival dos Escritores, quando será servida a tradicional canjica nordestina, por motivo das festas juninas.

Vários nomes da Literatura nacional foram convidados, como: Raquel de Queirós, Stanislaw Ponte Prêta, Austregésilo de Ataíde, Nestor de Holanda, Joel Silveira, Abelardo Romero, Jorge e Gilson Amado e muitos outros. Tôdas as emprêsas jornalísticas do Rio estarão representadas, também, na grande festa.

No Festival dos Escritores será promovida a "Tarde de Autógrafos, quando os literatos presentes poderão autografar os seus livros para os sergipanos e convidados.

REALIZAÇÕES

Fazendo um breve retrospecto das realizações do seu govêrno, nos dois últimos anos, disse o sr. Luís Garcia: "No fim do meu Govêrno estou com a experiência de que todo o governante deve se aproximar do povo e tomar conhecimento (para resolvê-los) dos seus problemas mais comezinhos".

"Das inaugurações do fim da minha gestão prossegui — tenho a ressaltar a da Estação de Passageiros, do Aeroporto (feita com a colaboração do Ministério da Aeronáutica), do Centro de Reabilitação (o mais completo do Brasil) e do Palace Hotel de Aracaju (o maior e melhor do Nordeste e o mais moderno do País").

"Água para a sua casa" é uma intensa campanha que o sr. Luís Garcia iniciou, faz um ano, e já deu água a 4 mil casas, nos bairros pobres, com tôda instalação financiada pelo Estado e amortizada em módicas prestações mensais, pelo beneficiado.

Na inauguração das primeiras instalações de água (1.200) deu-se a "festa do amassar das latas", em praça pública, com a população delirante, festejando.

MELHOR ASSISTÊNCIA

O governador Luís Garcia reclamou a desigualdade com que a Federação trata os Estados pequenos do Nordeste, com relação à Bahia, Pernambuco e outros.

"Além do govêrno federal olhar pouco para os Estados pequenos (no caso Sergipe), há o triste caso da falta de cumprimento dos órgãos federais que funcionam no Nordeste", diz o governador.

O INEP, conforme exemplo citado, cortou 50 por cento, dos 70 por cento que era obrigado a financiar, na construção de 7 unidades escolares nos bairros pobres de Aracaju. O sr. Garcia afirma que "a verba existia no INEP" e o corte obrigou ao Estado a construir os grupos escolares quase com os próprios recursos, com grande sacrifício.

O DNOCS, por sua vez, também vem dando pouca assistência a Sergipe e ultimamente o seu diretor, coronel Colares, disse ao governador Luiz Garcia: "Governador, quem grita mais ganha mais. Sergipe precisa que suas vozes no Congresso Nacional peçam, insistentemente, mais vêzes para poder ser atendido. Sei que vocês precisam".

Sôbre a Aliança Para o Progresso disse o governador de Sergipe, finalizando: "A Aliança, realmente, já chegou no Estado, o que falta, mesmo é o Progresso. A ajuda real do programa do presidente Kennedy ainda não conhecemos, senão por noticiários e propaganda".

# Aliança: 80 milhões ao ensino industrial

Cumprindo mais uma etapa da aplicação das verbas da Aliança para o Progresso, foi assinado, ontem, no Gabinete do ministro de Educação e Cultura, o acôrdo financeiro através do qual os governos do Brasil e dos Estados Unidos contribuíram, respectivamente, com 80 milhões de cruzeiros e 85 mil dólares para a Comissão Brasileiro-Americana de Educação Industrial (C.B.A.I.), que tem por objetivo dinamizar o ensino técnico no país.

Representaram o Brasil e os Estados Unidos, respectivamente, o ministro da Educação, sr. Oliveira Brito, e o diretor da Agência do Desenvolvimento Internacional, seção do Brasil, ministro Leonardo Saccio, sendo a cerimônia assistida por várias figuras ligadas aos círculos educacionais brasileiros e ao C.B.A.I.

GINÁSIOS INDUSTRIAIS

"Graças às verbas concedidas pelo acôrdo agora assinado, a CBAI prosseguirá na execução dos dois importantes programas a que acabamos de nos referir e faz planos para criar trabalhos semelhantes no Estado da Guanabara, em Pôrto Alegre e em Recife — afirmou, após a aposição das assinaturas, o sr. Leonard Saccio, referindo-se ao que a entidade vem realizando em Curitiba, em cooperação com a Escola Técnica Federal: um programa de treinamento de professôres do ensino industrial e de professôres para nôvo e importante projeto brasileiro, que prevê o desenvolvimento de ginásios industriais.

O representante do govêrno americano destacou ainda o trabalho que a C. B. A. I. pretende realizar no Recife, afirmando que êle "será de capital importância, pois constituirá fator preponderante no programa de desenvolvimento do Nordeste".

UNIVERSIDADE TÉCNICA

Encerrando a solenidade, o ministro Oliveira Brito testemunhou o interêsse do atual govêrno em promover as medidas necessárias para a melhoria do ensino especializado, "estando mesmo em cogitações a criação de uma Universidade Técnica".

Ao encerrar suas palavras, o titular da Educação pedia ao ministro Leonard Saccio que fôsse portador dos agradecimentos do povo brasileiro a mais esta contribuição do programa da Aliança para o Progresso.

# Ulisses chamado por Jéfferson ao Senado

BRASÍLIA —

PLENÁRIO DO SENADO

O Senado aprovou requerimento do sr. Jefferson de Aguiar (PSD-ES) convocando o ministro da Indústria e Comércio para comparecer àquela Casa a fim de expôr, circunstanciada e detalhadamente, os planos de govêrno e medidas porventura já adotadas para manutenção e possível redução do custo-de-vida, especialmente para propiciar maior produção, maior produtividade e extinção da especulação. Foi aprovado, também, requerimento do mesmo senador convocando o ministro da Fazenda para expor assuntos relacionados com a situação financeira do país.

ORDEM-DO-DIA

O Senado, ontem, tendo logrado "quorum" regimental, apreciou longa ordem-do-dia. Foi aprovado substitutivo ao projeto que concede aos radialistas aposentadoria integral aos trinta anos de serviço. A referida proposição será encaminhada à Câmara para apreciação do substitutivo.

O sr. Guido Mondin pronunciou longo discurso da tribuna do Senado sôbre a greve dos professôres, salientando que milhares de crianças estão no Distrito Federal necessitando de instrução, sendo necessária a solução imediata do problema.

Vários oradores também discorreram sôbre o assunto. Entre êles o sr. José Feliciano (PSD-GO), que sugeriu destacar-se do Orçamento, num período de 5 anos, 5% para construção de moradas em Brasília. O sr. Aluísio de Carvalho (PL-BH) afirmou estar solidário com os professôres, mas é contra a greve, por ser um mau exemplo. Ainda apartearam o sr. Guido Mondin, os srs. Fernandes Távora (UDN-CE), Paulo Fender (MTR-PA), Joaquim Parente (UDN-PI), Padre Calazans (UDN-SP) e Lima Teixeira (PTB-BA).

TRANSCRIÇÃO E NECROLÓGIO

O sr. Venâncio Igrejas (UDN-GB) requereu a transcrição nos Anais do Senado do discurso proferido pelo governador Carlos Lacerda durante cerimônia da assinatura do contrato de empréstimo entre o govêrno da Guanabara e o BID. Foi aprovado. Da tribuna, o sr. Lobão da Silveira (PSD-PA) fêz o necrológio do jornalista Frederico Barata. Associaram-se, em apartes, os srs. Venâncio Igrejas e Barros Carvalho.

FLASHES

— Padre Calazans (UDN-SP) disse achar "estranho" o arquivamento de inquéritos do IAPETEC, em virtude do decreto da anistia.

— O sr. Afrânio Lages (UDN-AL) requereu urgência para o projeto que aprova o acôrdo sôbre transportes aéreos entre o Brasil e o Japão. A matéria constava da Ordem do Dia da proxima segunda-feira.

— O sr. Paulo Fender (MTR-PA) requereu informações ao BNDE, a propósito do têrmo de ajustamento entre êsse estabelecimento e o govêrno do Pará.

— O projeto que institui o 13º salário deverá ser relatado amanhã pelo sr. Nogueira da Gama (PTB-MG).

Ainda ontem, foram aprovadas as seguintes matérias: 1 — projeto, oriundo da Câmara que acrescenta um parágrafo ao artigo 4º do Decreto-Lei nº 5.452, da consolidação da Lei do Trabalho. Eis o parágrafo: "computar-se-ão, na contagem de tempo de serviço, para efeito de indenização e estabilidade, os períodos em que o empregado estiver afastado do trabalho prestando serviço militar, em gozo do benefício por parte de Instituição de Previdência Social e por motivo de Acidente do Trabalho"; 2 — Projeto que cria Juntas de Conciliação e Julgamento na 6a. Região da Justiça do Trabalho, aprovada a redação final; 3 — Requerimento de autoria do sr. Paulo Fender solicitando passe à Comissão que se seguir no despacho inicial de distribuição o projeto que dispõe sôbre Estatuto do Trabalhador Rural, requerimento do sr. Vitorino Freire PSD-MA), solicitando licença de 120 dias.

# Rato pode tocar fogo na sede dos Correios

Um incêndio, se ocorrer, reduzirá à cinzas o velho edifício (colonial) que abrigou os imperadores brasileiros e que é, hoje, a sede dos Telégrafos nacionais. Daquele prédio, na Praça Quinze, parte, e a êle vai ter todo o movimento de comunicações rápidas do país, sendo tal o emaranhado de fios e condutores ali existente que um curto circuito destruirá, em dois tempos, tudo o que nêle se encontra.

São declarações do coronel Dagoberto Rodrigues, diretor-geral dos Correios e Telégrafos, feitas perante o Conselho da Confederação do Comércio, ante a hipótese de ter de ceder lugar ao Museu da Cidade. Vive em sobressaltos constantes, na iminência de ver um dos milhares dos ratos que habitam o local roer os fios e provocar o colapso inevitável. Por isso, aceita a idéia de mudar de casa.

NÃO HÁ LUCRO

O DCT, disse, é deficitário. Tem uma despesa bem maior que a receita orçamentária que lhe é atribuída. Mas acha que está certo, pois Correio não é fonte de lucro. Coopera na difusão da riqueza nacional e responde, em grande parte, pelo incremento da cultura, além da missão social que lhe toca. O govêrno não dá ao DCT os elementos de que precisa.

Citou o cel. Dagoberto, a cidade de São Paulo, onde, de 4 mil ruas que possuía, passou para 12 mil, sem que tenha havido alteração no número de agências postais urbanas e pessoal. Daí, as deficiências no serviço que presta e que foi objeto de reclamação de parte de elementos daquêle Conselho.

VAI MELHORAR

Assegurou, entretanto, que haverá melhoria nos serviços postais com as providências que está tomando. Uma delas acaba de ser posta em prática e se refere às cidades de Recife, Rio de Janeiro, São Paulo, Pôrto Alegre e Belo Horizonte, onde estão sendo exercitadas equipes para que tôda a correspondência chegada nessas cidades seja distribuída no mesmo dia, bem como, no mesmo dia, seja remetida para fora tôda a que fôr coletada dentro de 24 horas.

# Missão em Genebra é de alta importância

O sr. Josué de Castro, nomeado embaixador do Brasil junto aos organismos da ONU sediados na Europa, viajará para Genebra no dia 27 do corrente, a fim de assumir, naquela cidade suíça, o importante pôsto diplomático que lhe confiou o govêrno brasileiro.

A missão brasileira, em Genebra, desenvolve sua ação em três planos diferentes: em primeiro lugar, trata dos assuntos relacionados com os organismos ou agências especializadas da ONU com sede na Europa, tais como a Organização Mundial de Saúde, a Organização Internacional do Trabalho, a Organização de Alimentação e Agricultura, o Comitê para as Migrações Européias, o Alto Comissário para Refugiados, o Secretariado Europeu das Nações Unidas, o Secretariado Executivo do Comércio e Tarifas, a Divisão de Entorpecentes da ONU e vários outros organismos de menor importância.

ASSESSORAMENTO

A missão em Genebra também assessora as delegações do Brasil nas reuniões internacionais que se realizam habitualmente em Genebra, entre as quais se destacam as Conferências do Desarmamento, as Conferências de Comércio e Tarifas — GATT — e as Conferências do Conselho Econômico e Social das Nações Unidas — ECOSOC.

Funciona ainda como um centro de observação política de alta significação para a análise dos problemas europeus em suas relações com o mundo afro-asiático. Representa, pois, um pôsto de transcedência para a política exterior do Brasil, pelas tarefas de categoria técnica que deve desempenhar e pelo alto sentido político que envolve as decisões tomadas no seio dêsses organismos internacionais.

Problemas como o do comércio internacional e das áreas de livre comércio europeu e latino-americano, as tarifas e da estabilização dos preços das matérias primas, da utilização dos excedentes alimentares, do comércio dos prazos [illegible] da organização e disciplina dos correntes migratórias, de assistência técnica em matéria de saúde e alimentação, de legislação social e de amparo ao trabalhador urbano e rural — tudo isso representa substância viva desta importante missão diplomática que tem Genebra como cenário.

O deputado Josué de Castro, já nomeado embaixador do Brasil em Genebra, tem longo tirocínio junto aos vários organismos das Nações Unidas tendo ocupado a presidência do Conselho Executivo de um dêles, a FAO, e participado de numerosas conferências internacionais em vários países do mundo.

O sr. Josué de Castro é autor de um plano de recuperação alimentar do Nordeste brasileiro, que foi adotado pela FAO como uma experiência demonstrativa da Campanha Mundial contra a Fome. No novo pôsto que vai ocupar, poderá reforçar substancialmente os recursos, as ajudas e a cooperação internacional à realização dêsse plano de salvação do Nordeste, considerada hoje como uma das áreas mais explosivas do mundo.

## AMARAL JÁ COMEÇOU A CAMPANHA

O almirante Amaral Peixoto esteve no último domingo em Vigário Geral, iniciando sua campanha de candidato a deputado federal. Acompanhado do ex-vereador Carvalho Júnior, o almirante Peixoto foi à sede da União Cívica de Bonsucesso e ao Clube Recreativo Avante, sendo recebido pelos diretores. O almirante Peixoto prometeu se eleito defender as reivindicações de Vigário Geral.

Guarujá Modas
ESTÁ VENDENDO A CRÉDITO!
RUA DO CATETE, 242

## RECEPÇÃO NO QUARTEL DA PM

O comandante geral da Polícia Militar, tenente-coronel Edson Moura Freitas, ao ensejo do transcurso de mais um aniversário da Corporação, está convidando todos os oficiais reformados da P.M. para uma recepção que será realizada às 17 horas no Salão Nobre, sito à Rua Evaristo da Veiga n. 78, na próxima sexta-feira, dia 11.

## S. A. REAL DE FERRAGENS

ASSEMBLÉIA GERAL EXTRAORDINÁRIA

CONVOCAÇÃO

Convidamos os senhores acionistas para uma Assembléia Geral Extraordinária, a realizar-se no dia 30 de maio de 1962, às 15 horas, na sede social na rua Conselheiro Saraiva n.º 10, a fim de deliberarem sôbre:

a) — Aumento do capital social;

b) — Distribuição dos dividendos não distribuídos e acumulados dos exercícios anteriores, para a formação do nôvo aumento de capital, conforme estipula a Lei do Impôsto de Renda;

c) — Eleição dos membros da nova Diretoria para o exercício de 1962 a 1966;

d) — Acrescentar no artigo 11 dos Estatutos a cláusula Parágrafo Único, com redação própria;

e) — Autorização para abertura de Filiais;

f) — Assuntos de interêsses gerais;

Rio de Janeiro, 7 de maio de 1962.

Georg Joppert Lück — Diretor-presidente.

# O mistério da reforma

OS dias transcorridos desde que o sr. João Goulart pronunciou seu discurso em Volta Redonda, na Festa do Trabalhador, só fizeram demonstrar como foi precipitado o presidente da República em lançar aos ventos sua proposta de reforma constitucional, sem prévia articulação com os parlamentares e os partidos políticos.

Tão surpreendente foi essa atitude do chefe do Estado, que se vinha caracterizando pela prudência e que, como político, está longe de ser um impulsivo, que se torna difícil não desconfiar de que exista no assunto alguma coisa que ainda não está clara.

Agora é o Conselho de Ministros, soi-disant representante da maioria parlamentar e dos partidos políticos, que adere à tese revisionista e se antecipa à rejeição da mesma pelo Congresso com uma valente afirmação de que renunciará em bloco se forem negados podêres constituintes especiais ao futuro Congresso.

Seria, de fato, impressionante essa aparente prova de convicção do Conselho, não fôsse a pequena circunstância, por todos conhecida, de que a 7 de julho os ministros sairiam de qualquer jeito, pois o Congresso, assim como negará aprovação à mensagem do govêrno sôbre a reforma constitucional, se recusa a aprovar a emenda Mem de Sá que acaba com a obrigatoriedade da desincompatibilização.

Não entendemos o que podem lucrar o sr. João Goulart e o Gabinete ministerial com êsse teimoso revisionismo, a não ser que o único objetivo seja impressionar as massas e justificar-se perante elas do pouco que têm feito para melhorar suas condições de vida. Afinal de contas, se é o Congresso que pode tornar realidade o pensamento presidencial e se já é claro que os deputados e senadores não estão concordes com a idéia, o bom-senso aconselharia não fazer da reforma constitucional, planejada para a próxima legislatura, um cavalo de batalha desde hoje.

Mais conveniente, segundo cremos, seria voltar com a proposta depois das eleições, apresentando-a, diretamente, ao nôvo Congresso, que no início das funções legislativas estaria mais à vontade para decidir em matéria tão importante para a sobrevivência do regime e a tranqüilidade nacional.

Nada impede que o sr. João Goulart renove ante o Parlamento que resultará das eleições de 7 de outubro a proposição formulada em Volta Redonda. Êste, estamos certos, seria o melhor caminho para evitar uma fermentação política que só pode ser perigosa em ano eleitoral e em época de crise como a que vivemos.

Se os futuros deputados e senadores julgarem conveniente, votarão uma emenda constitucional suspendendo transitòriamente o "quorum" exigido para a reforma da Carta Magna e assumirão, integralmente, a responsabilidade das modificações que introduzirem na Lei Maior a título de "reformas de base". Não localizamos o bom critério, a ponderação, o comedimento nessa antecipação do problema, que começou em Volta Redonda e prossegue nos conciliábulos que vêm mantendo, embora infrutìferamente, o primeiro-ministro e outros membros do Conselho.

# A Notícia em Flagrante

**1** **O ministro Virgílio Távora estava ontem felicíssimo no Palácio das Laranjeiras quando o presidente João Goulart sancionou o projeto de lei que assegura recursos para pavimentação da Rio-Bahia e para a construção da estrada transnordestina. Nunca esquece o sr. Virgílio Távora de que é filho do Nordeste.**

**2** O sr. San Tiago Dantas está muito aflito porque vai ter que sair do Itamarati até 7 de julho e nos dois meses que ainda lhe restam na Chancelaria não surgirão vagas de embaixador, que o ministro deseja para poder promover alguns protegidos. Especialista em barganhas, (veja-se o caso do sr. Válter Ataíde na Rêde Ferroviária), mandou chamar a Bonn, onde estará na próxima semana, os embaixadores Joaquim de Sousa Leão e João Emílio Ribeiro e vai **cantá-los** para que peçam a aposentadoria, prometendo-lhes como compensação os lugares ainda não existentes de diretor de uma Feira Ambulante que o Itamarati pretende organizar e de inspetor de Embaixadas, que serão comissões, podendo, por isto, serem exercidos por funcionários aposentados.

**3** **Às 11,30 horas de têrça-feira, sòzinho, entrava no Edifício Choppin para visitar seu cunhado, o presidente da República, o governador Leonel Brizola.**

**4** Conforme noticiamos em primeira mão foi nomeado o sr. Nélson Mufarrej para diretor do Montepio. Estão de parabéns pela escolha o governador Carlos Lacerda e os funcionários da Guanabara.

**5** **O sr. Augusto Frederico Schmidt viajará dia 11 para a Europa em companhia de sua espôsa. Vai descansar do Brasil.**

**6** A lei 678 determina que os cobradores fiscais da antiga PDF sejam aproveitados como agentes fiscais, pois seus cargos não possuem mais funções específicas. Dos 50 cobradores fiscais, 38 já são agentes fiscais. Faria um ato de justiça o governador Carlos Lacerda se mandasse aproveitar os outros 12, que ficam, aliás, encostados em diversas repartições sem um trabalho próprio para fazer.

**7** **Em sua conferência no Curso de Economia Cafeeira, promovido pelo IBC, o sr. Michael Blumenthal, subassistente do Departamento de Estado dos EUA para assuntos econômicos, ora em visita ao nosso país, apoiou plenamente o plano do GERCA (erradicação de cafeeiros improdutivos e diversificação da cultura), dizendo que é esta a política certa, no caso do Brasil.**

**8** A quase todos os 50 participantes do almôço que ontem, no Iate Clube, o embaixador Sérgio Frazão ofereceu ao sr. Michael Blumenthal, o sr. Pizza Sobrinho transmitiu a notícia, que lhe viera naquele momento de S. Paulo, de que o sr. Jânio Quadros havia renunciado à sua candidatura ao govêrno do Estado. Passou o assunto, então, a ser um dos mais comentados do almôço.

**9** **O deputado Hermógenes Príncipe revelava-se, ontem, extremamente pessimista com o episódio da greve de Santos, entendendo que poderia transformar-se num estopim de grandes agitações no país. Previa uma grave e generalizada crise no sistema de abastecimento e uma elevação tremenda do custo-de-vida.**

**10** O govêrno emitiu durante êste ano apenas 1 bilhão de cruzeiros, o que relativamente é uma cifra insignificante. Com o aumento do funcionalismo civil e militar, entretanto, nos moldes em que o está votando o Congresso, possìvelmente terá que fazer uma emissão maciça de 100 bilhões de cruzeiros.

**11** **Em 1961 deveria realizar-se em Quito uma Conferência Interamericana. Esta, entretanto, tem sido adiada sucessivamente. O govêrno equatoriano, desde aquela data, está com tudo preparado para a Conferência, tendo para ela adquirido uma imensa quantidade de material e montado instalações modernìssimas. Comentava-se o fato na recepção que ontem ofereceu, a Embaixada equatoriana, em honra do ministro da Economia daquele país.**

**12** O diplomata Dario Castro Alves, chefe do Serviço de Informações do Itamarati, reduz diàriamente a escrito, para uso dos jornalistas, tôdas as notícias não confidenciais que recolhe no Ministério, facilitando sensìvelmente o trabalho dos profissionais ali credenciados.

**13** **Está pronto, na Presidência da República expediente autorizando a compra de navios no exterior. Os estaleiros nacionais julgam-se grandemente prejudicados. Vão representar mais uma vez contra o plano governamental.**

**14** A briga entre a Assessoria Técnica da Petrobrás e a Petronal (srs. Celso da Rocha Miranda e Renato Archer) prossegue forte e feia. A assessoria argumenta que os proponentes querem obter da emprêsa estatal delegação de podêres para lucrar quinze bilhões de cruzeiros. A emprêsa defende-se pretextando ser a sua oferta de 120 milhões de barris de petróleo, um negócio da China para a Petrobrás. No meio da briga, quem está em maus lençóis é o sr. Francisco Mangabeira, já colhido nas teias da importação de gás liquefeito argentino. Vai haver o diabo por êsses dias nos meios políticos, em tôrno da Petrobrás, segundo podemos informar com segurança.

**15** **O governador Nei Braga ficou uma fera porque, quando ia descendo de avião no Aeroporto de Curitiba, teve de dar prioridade ao avião comercial em que viajava o sr. Moisés Lupion. Protestou enèrgicamente junto à tôrre. Sem resultado.**

**16** O general Lauro Rebelo Ferreira da Silva, a propósito do aumento dos militares, diz o seguinte:

"A não existência de uma política salarial, no país, obriga cada grupo interessado a bater às portas do Legislativo pleiteando melhoria de seus proventos. Leis de favorecimento deram origem a uma verdadeira aristocracia burocrática que, dominando as esferas governamentais, defende impudentemente a situação que desfruta. Nunca a função pública, desempenhada com dignidade, deu margem a enriquecimento, o que agora acontece, principalmente nos cargos exercidos no exterior. Para os novos ricos, de nada valem os exemplos dos países de organização adiantada. Mas os funcionários sem título, que constituem a grande maioria, os chamados "barnabés", sujeitos a horários rígidos e sem direito à acumulação de cargos, tempo integral e outros adicionais, para sobreviverem, lutam desordenadamente, em seus órgãos de classe, defendendo justas reivindicações salariais. A vitória que conseguem, no entanto, é efêmera, pois os novos vencimentos não acompanham a alta vertiginosa de preços das utilidades".

**17** **Acrescenta ainda o general Rebelo: "Os militares, com exceção dos marechais por estarem equiparados a ministros do Supremo Tribunal Federal, sofrem também as agruras decorrentes da inflação e do alto custo-de-vida. Geralmente, por formação e respeito à disciplina, deixam êles que suas reivindicações salariais sejam, no devido tempo, encaminhadas a quem de direito, pelos ministros das pastas militares. Êstes, porém, sem compreenderem que exercem cargo político, julgando ser essa a melhor maneira de não perturbar o ambiente de tranqüilidade existente no país, ao invés de encararem de frente os problemas que se lhes apresentam, preferem transferi-los para outra oportunidade, permitindo, com o decorrer do tempo, que êles mais se agravem.**

**Assim, a questão da paridade entre vencimentos de civis e militares, que não resiste ao menor exame, vem sendo protelada".**

# O campeão das renúncias

DANTON JOBIM

UM vespertino noticiou ontem que o sr. Jânio Quadros se revela disposto a desistir de sua candidatura ao govêrno de São Paulo. Por que e para quê? Porque não quer que o sr. Carvalho Pinto faça o seu sucessor nos Campos Elísios. Pretende propor aliança ao presidente da República em tôrno de uma candidatura janista, mas da área do trabalhismo.

Isto parece indicar que são completamente falsas as notícias ùltimamente divulgadas, segundo as quais os prefeitos e chefes do interior, bigodeando o governador, se estavam passando para Jânio, possìvelmente são o fruto de desesperados esforços do famoso "staff" de relações públicas do ex-presidente, que forceja por criar, na imprensa, uma atmosfera de otimismo em tôrno da recuperação do mago da vassoura.

•

NA realidade, o sr. Jânio Quadros deve ter ainda um prestígio considerável em São Paulo, mas nunca para considerar-se vitorioso em outubro. Os últimos inquéritos de opinião pública são eloqüentes nos seus resultados. Por isso deseja sair do páreo pela tangente, ao mesmo tempo em que tenta atrair o sr. Goulart e o PTB para uma combinação da qual saia a eleição de um trabalhista do tipo Jan-Jan.

A manobra visa a asfixiar a candidatura José Bonifácio, acima de tudo. Jânio passou a ser dirigido pelo ódio que vota hoje ao sr. Carvalho Pinto, o qual não concordou em que se retirasse da disputa o nome que com êle, Jânio, assentara, para a sucessão.

Tôda gente sabia que o governador de São Paulo, homem austero, não tomaria a iniciativa de voltar as costas ao seu antecessor, que tanto contribuiu para a sua eleição.

Mas também sabia que o professor Carvalho Pinto não é um político profissional afeito a praticar molecagens, desde que elas lhe tragam benefícios. O sobrinho de Rodrigues Alves respeita os compromissos que assume e, por isso, exige que os outros cumpram os que assumiram com êle.

Jânio ousou pensar que, como "fêz" o atual governador, tinha-o prêso com uma coleira, dispondo a seu talante da consciência de sua criatura política. Que ingenuidade, senhor!

•

EM primeiro lugar, o sr. Carvalho Pinto não é um "zombi", criado por Jânio. Era um nome feito quando foi chamado a colaborar, primeiro na Prefeitura, depois no Govêrno. E foi graças a êsse nome que Jânio o escolheu para seu sucessor. Compreendeu que o povo paulista via no sr. Carvalho Pinto um candidato excepcional precisamente porque exibia as qualidades antípodas das reveladas pelo demagogo da austeridade.

O professor era um homem inatacável, no público e no privado. Jamais apontaram um único deslize em seu procedimento pessoal. Escrupuloso no respeito ao lar, sóbrio em qualquer hora do dia; inimigo da demagogia e do exibicionismo; rigorosamente autêntico nas suas atitudes; normal em suas reações psíquicas; fiel à palavra empenhada. Tudo isto, somado à sua provada competência de financista e administrador, não o terá ajudado em nada, porventura, a conquistar o apoio do povo paulista?

•

DEPOIS, é bom considerar que um amigo não tem o direito de exigir daquele a quem deu a mão a cega submissão à prática de moral duvidosa. Para mostrar a sua gratidão, ninguém abdica da sua consciência nem empenha o seu caráter.

O que o sr. Jânio Quadros exigia do sr. Carvalho Pinto era que cancelasse as obrigações assumidas com a sua ciência e aquiescência, para apoiar a candidatura dêle, Jânio, ao govêrno de São Paulo. E isso depois de pregar ao governador a peça da renúncia, grave decisão sôbre a qual não ouviu nem cheirou o seu aliado.

•

POIS agora, o homem quer forçar o presidente Goulart a auxiliá-lo a liquidar politicamente o governador desafeto. Para isso finge fazer o sacrifício de sua candidatura. E' o campeão das renúncias! Na realidade, tudo o que faz é convencer-nos de que a sua candidatura não vai bem das pernas. Está buscando o pretexto para uma nova renúncia, o que seria uma saída melancólica, em todo caso muito melhor que a derrota.

## Carta do Leitor

# Mundo se curva ante o Brasil novamente

"Só um cego não vê que o Brasil, no momento, é palco de uma verdadeira guerra de propaganda em que, de um lado estão os americanos, enviando artistas de cinema, e de outro, os russos mandando desde circos até conjuntos de balé" — diz em carta o leitor Mário Andrade Ramos, que afirma ainda ser isso "uma prova do interêsse que nossa pátria desperta no exterior".

"Desde que essa propaganda, sobretudo no que se refere aos soviéticos, não seja desvirtuada para fins inconfessáveis — esclarece o leitor — isso representará um bom saldo para o país. No fim de contas, êsses mesmos elementos que vêm fazer propaganda de sua terra dirão, ao retornar a seus países ou viajar por outros, o que acharam do Brasil e tenho certeza que isso não será bom para nós".

BRASIL NO MUNDO

Continua o leitor: "é verdade que não permite qualquer dúvida o fato do Brasil ser hoje uma Nação cobiçada pelos três blocos — ocidental, comunista e neutro — para engrossar suas fileiras. Lógico é que estamos integrados no sistema de vida que herdamos dos nossos maiores, de de nossas convicções religiosas até aos arraigados princípios democráticos do povo.

Por isso, nem existe possibilidade de ser posta em dúvida nossa posição. Mas a alegria que me invade obriga a que me manifeste escrevendo a êsse prestigioso órgão da imprensa para dizer que todos estamos de parabéns. O mundo se curva ante o Brasil. E a disputa".

## SECRETARIA DARÁ LEITE ÀS CRIANÇAS

A Secretaria de Saúde vai distribuir o leite desengordurado do programa "Alimentos-para-a-Paz" às crianças de 6 meses a 6 anos. A entrega deverá ser feita quinzenalmente em volume de 600 gramas para cada criança.

A distribuição obedecerá um plano cuidadosamente elaborado por uma comissão de médicos da Secretaria de Saúde, aprovado pela Comissão Nacional de Alimentação.

## MUFARREJ DIRETOR DO MONTEPIO

Por decreto de ontem, do governador Carlos Lacerda foi nomeado para o cargo de diretor do Montepio dos Empregados Estaduais o advogado Nélson Mufarrej, ex-secretário de Finanças da administração Negrão de Lima e Sá Freire Alvim e assistente do ex-prefeito Mendes de Morais.

A posse do nôvo diretor, dar-se-á hoje, às 15 horas, no Palácio Guanabara.

## ALTERAÇÕES NO COMANDO DO IAPM

Visando dinamizar os serviços assistenciais do IAPM, o sr. Clay Hardmann de Araújo, presidente dêsse instituto, fêz grandes alterações nos postos de comando da autarquia e recrutou diversos auxiliares.

Foram nomeados os srs. Mário Borges Cunha, diretor de Administração; Altamir Viana, diretor da Divisão do Pessoal; Silvio Silva, diretor da Divisão de Material; Ocir Medeiros, diretor dos Serviços Auxiliares e José Leitão, diretor do Serviço de Manutenção.

# O Que se Diz

*... QUE perguntaram a um expoente do nosso "society" o que significava "twist" e êle respondeu que era o "particípio presente do verbo tu fôste"...*

•

*... QUE são brancos os cabos eleitorais mais atuantes no concurso de "Miss Escurinha"...*

•

*... QUE o sr. Luís Carlos Prestes não foi convidado para a Exposição Soviética, alegando o seu diretor que ali "não entra comunista"...*

•

*... QUE o preparador da seleção portuguêsa recusou o convite do Vasco para treinar o seu time, dizendo que até em Portugal ninguém desconhece os riscos que correm os "técnicos" vascaínos...*

•

*... QUE a estocagem de 15.000 toneladas de carne exige do govêrno financiamento da ordem de Cr$ .......... 2.700.000.000,00...*

•

*... QUE o ministro do Equador veio ao Brasil pleitear a construção da estrada ligando Quito ao Amazonas...*

## PUBLICAÇÕES

Recebemos e agradecemos: "El Plan de Badajoz"; "Revista da APPAB"; "La Democrácia Construye"; "Actualidad Venezolana"; "Ginasta", maio; "Indice Cultural Español"; "World Highways"; "Revista da Confederação Nacional do Comércio"; "Engenharia, Mineração e Metalurgia"; "Revista Técnica Sul-Americana", ano XXI n. 241; "Américas", março e abril; "Hamburg Information"; "Boletim Belogolux-Brasileiro".

# A vida nos livros

R. J.

## Um nôvo Jesus

LORD Beaverbrook, o poderoso magnata da imprensa inglêsa, publicou um livro sôbre Jesus com o título "O Divino Propagandista". O conteúdo não contradiz o título, pela liberalidade com que trata o Mestre. Menciona o "Sunday Telegraph" algumas metáforas e comparações do texto, observando que o Lord expôs a figura do Redentor como se êste tivesse exercido atividade igual a sua. Por outro lado, o "Sunday Times" vê na obra "o testamento de fé de um homem extraordinário" e no seu tratamento "sinceridade e consideração".

•

NA França, editou a Hachette um relato histórico e humano: "Jour aux et Journalistes", de Louis Gabriel-Robinet.

•

DOIS lançamentos recentes da Saraiva: "Tratado de Direito Comercial", por Valdemar Ferreira e "Manual das Contravenções Penais", por Manuel Carlos da Costa Leite.

"AMERICAN Short Novels", por R. P. Blackmur; "New Horizons for College Women", por L. C. Muller; "How to Stop Drinking", por H. Brean; "The Wild Palms", por William Faulkner; são alguns dos últimos volumes recebidos pela Biblioteca do Instituto Brasil-Estados Unidos.

•

DE malas prontas para a Espanha, onde servirá como adido cultural à nossa Embaixada a romancista Dinah Silveira de Queirós.

•

O JUIZADO de Menores de São Paulo apreendeu edições escandalosas (capas e desenhos apimentados) de "A Carne" de Júlio Ribeiro, e "Gargantua", de Rabelais.

•

CHARLES Chaplin recebeu da Universidade de Oxford o título de Doutor em Letras".

•

Válter Lippmann conquistou o Prêmio Pulitzer de 1962, pela sua brilhante atividade no jornalismo de opinião.

Os outros prêmios foram concedidos às seguintes personalidades: Prêmio de História — a Lawrence Henry Gipson, por sua obra "The Triumphant Empire: Thunderclouds Gathers in the West, 1763-1766". Prêmio de Poesia — a Alan Dugan, por seu livro intitulado "Poemas", que também obteve o Prêmio Nacional do Livro, em março último. Prêmio de Música — a Robert Ward, por sua ópera "The Crucible". Prêmio de Novela — a Edwin O'Connor, por seu livro "The Edge of Sadness". Prêmio para Serviço Público Meritório — ao "News Herald", de Panamá City, Flórida, por sua campanha contra o jôgo e contra as operações ilegais na venda de bebidas na citada cidade. Prêmio de Drama — a Frank Loosser e Abe Burrowns pela obra teatral "How to Succeed in Business Without Really Trying". Prêmio para Editorais — a Thomas M. Storke, do "news-Press" de Santa Bárbara, Califórnia. "The Making of the Presidente, 1960", de Theodore H. White, um relatório sôbre a campanha presidencial conquistou o Prêmio Literário fora do campo da ficção.

# Artes

ANTÔNIO BENTO

## Retrato de Vila-Lobos

PARA o programa "Vila-Lobos, Sua Vida, Sua Obra", da Rádio Ministério da Educação e Cultura, o embaixador Pascoal Carlos Magno, secretário-geral do Conselho Nacional de Cultura, escreveu a página que se segue.

"Tinha eu menos de trinta anos quando num baile de fim-de-ano, no Albert Hall, em Londres, baile de artistas e mascarados, um senhor alto, de cabeleira imensa e gestos largos, com uma capa de dominó caindo sôbre sua casaca impecável, me é apresentado: Mr. Rubinstein.

Era o pianista famoso, que aplaudira tanta vez no Brasil e cujos discos figuravam nas minhas estantes.

Ao ser informado que sou brasileiro, abre-se logo: — Como vai Vila-Lobos?

E me diz com orgulho: "Fui eu quem primeiro apresentou a obra dêle na Europa..."

Mais tarde uma pianista de gênio, mulher linda e culta, chamada Harriet Cohen — em cuja casa conheci os mais altos valores da inteligência e da arte da Inglaterra — também me confessou logo no nosso primeiro encontro: — "Uma das glórias da minha vida foi ter sido eu o primeiro pianista que revelou Vila Lobos à Europa..."

Hoje — decorridos tantos anos — pergunto quem de fato entre os dois foi mesmo o Pedro Alvares Cabral do autor das "Bachianas" no mundo europeu.

Nunca me lembrei de perguntar ao próprio Vila-Lobos com quem estava a verdade. Talvez nem o soubesse. Nem o preocupava êsse duelo de pianistas. Preocupava-o mais que sua obra criadora e sua expansão universal, a bela tarefa a que se impôs de ensinar o Brasil a cantar. Um Brasil cheio de orfeões, coros e corais.

Recentemente sua memória sofreu a traição do canto orfeônico não fazer mais parte do nosso currículo escolar. Se fôsse vivo, diante dêsse atentado, sua voz de acentos oceânicos protestaria alto, com aquêle ardor de adolescente que não o largou jamais.

Êle não conheceu a velhice. Sempre teve vinte anos pela sua renovada capacidade criadora; pelo fervor com que se entregava às belas causas, particularmente àquelas relacionadas com a música.

Harriet Cohen e Rubinstein ainda hoje afirmam que foram os primeiros a lançá-lo na Europa. (O segundo me repetia essa afirmação, no comêço de 1960, quando o encontrei em Cracóvia, depois de haver inaugurado o "Festival Chopin", em Varsóvia...) Enganavam-se ambos. Andam ainda enganados. Pois em cada um de seus trabalhos Vila-Lobos era um autor que se apresentava.

Tôda vez que uma de suas composições fôr executada — seja por pianista, quarteto, orquestra de câmara ou sinfônica — dá-se o milagre, a revelação de um autor sem tempo de nascimento ou criação.

Frequentemente aceitava eu o convite para almoçar com Vila-Lobos e Arminda Vila-Lobos — sua inteligente, inquieta e devotada espôsa — no Restaurante do Ginástico. O brasileiro — o único de seu tempo — de projeção mundial, era tão simples como o pão que mastigava ou como a água que enchia nossos copos. Queixava-se às vêzes de não ver o Brasil povoado de orquestras, auditórios, corais, de um Brasil cuja respiração fôsse compassada pela música.

Referia-se com ternura fraterna, admiração comovida a respeito dos autores de música popular como Ari Barroso, Paulino Sacramento, Ernesto Nazareth, Chiquinha Gonzaga, Eduardo Souto, Donga, Adalberto de Carvalho, Sinhô, Almirante, Noel Rosa, Henrique Vogeler, Sofonias Dornelas, Pixinguinha, Patrício Teixeira e tantos outros. Lembro-me até que a respeito de Adalberto de Carvalho — hoje imerecidamente esquecido — classificava-o de "compositor excepcionalmente original. Muitos dêsses elementos harmônicos musicais, tão em voga atualmente, que a maioria os considera oriundos da América do Norte, foram criados por êle..." E acentuava, com o melhor de si mesmo: — Êsse foi um precursor..."

### Noticiário

O PRÊMIO Pulitzer de 1962 para a Música foi concedido a Robert Ward pela sua ópera "The Crucible".

•

ACABA de falecer o arquiteto e pintor Raimundo Nogueira (paraense), que nos últimos anos formava na corrente abstrata.

Trabalhou também com Oscar Niemeyer nos trabalhos para a construção de Brasília.

•

CONTINUA muito visitada, na residência do embaixador dos Estados Unidos, na Rua São Clemente, 388, a exposição de artistas brasileiros, que inclui, entre outros, trabalhos de Portinari, Guignard, Djanira, Serpa, Grassmann, De Lamonica, Aldemir Martins, Dacosta, Bandeira, Maria Leontina, Paulo Becker, Arcângelo Ianelli e Rita Rosenmayer. A visitação pública pode ser feita hoje e tôdas as quintas-feiras, das 15 às 17 horas.

## Revista dos Estados

# Nei Braga responde ataques de Lupion e pede confronto

CURITIBA — Ao mesmo tempo que o sr. Moisés Lupion, logo após seu regresso a Curitiba, já se encontra percorrendo o interior do Paraná, em campanha eleitoral, como candidato, simultâneamente, ao Senado, à Câmara Federal e à Assembléia Legislativa, o governador Nei Braga, discursando perante dezoito prefeitos do Sudoeste do Estado, reunidos em Pato Branco, deu uma resposta indireta ao pronunciamento de Lupion, atacando-o.

Acusado pelo sr. Lupion de ser pregador de ideologia de esquerda, em face de suas atitudes em prol das reformas de base, disse o sr. Nei Braga em seu discurso: "Volto ao Sudoeste do Paraná para discutir com seus prefeitos os problemas da região. Foi por causa dêsses problemas que há alguns anos o Sudoeste se levantou em armas, contra o egoísmo e a cupidez dos senhores feudais, marcando o Paraná, pela segunda vez, como o único Estado do Brasil onde já correu sangue na luta pela reforma agrária".

TERRAS

O retôrno de Lupion ao Brasil sòmente foi possível em virtude do relaxamento dos dois decretos de prisão preventiva que existiam contra êle, por crime de peculato. Em seu primeiro pronunciamento público, criticou os atos do governador Nei Braga, que promove a reforma agrária no Paraná, através da titulação das glebas aos posseiros que as habitam e cultivam, enquanto o sr. Lupion é acusado de as haver distribuído a amigos.

Entre as acusações que pesam contra o sr. Moisés Lupion, no aspecto de terras, está inclusive a de

(Conclui na 5a. pág.)


## S. A. DIARIO CARIOCA

FUNDADO EM 17 DE JULHO DE 1928

Diretor Presidente: ARNON DE MELLO
Diretor Vice-Presidente: DANTON JOBIM
Diretor Gerente: ULYSSES MARINHO
Diretor Comercial: ZÉLIO VALVERDE

Sede: AVENIDA RIO BRANCO, 25, sobreloja

| | |
|---|---|
| Presidência | 43-3014 |
| Diretoria | 43-6465 e 43-3930 |
| Secretaria | 43-5539 |
| Administração | 23-4437 e 23-4643 |
| Publicidade | 23-3939 |
| Chefia da Redação | 43-5574 |
| Esporte | 23-4472 |
| Relações Públicas | 23-3763 |
| Polícia | 23-3239 e 23-5082 |
| Circulação | 23-3662 |
| Oficinas e Revisão | 43-5609 |

São Paulo: Barão de Paranapiacaba, 61, 4.º andar, grupo 23 — Telefones: 32-5841 e 35-6286

Belo Horizonte: Avenida Afonso Pena, 774, 3.º andar, sala 308. Tel.: 4-8644
Niterói: Avenida Amaral Peixoto, 60, sala 611 — Telefone: 2-7893
Pôrto Alegre: Rua Cardas Júnior, 121, 1.º andar, sala 4 — Tel.: 8771

ASSINATURAS

Brasil e países da convenção postal:

| | |
|---|---|
| Semestral | Cr$ 600,00 |
| Anual | Cr$ 1 000,00 |

(Outros países):

| | |
|---|---|
| Semestral | Cr$ 1 000,00 |
| Anual | Cr$ 2 000,00 |
| Preço do exemplar (Rio e Niterói) | Cr$ 10,00 |

# Panorama Econômico — NO BRASIL E NO MUNDO

### Preço do "fuel"

O Departamento de Comércio dos Estados Unidos divulgou a compra de gás liquefeito do Brasil na Argentina, declarando, ainda, que o Panamá e o Uruguai estão também adquirindo o produto, além de consideráveis partidas de petróleo, na mesma origem. Estranha, entretanto, que os preços do "fuel oil" exportado não estejam sendo revelados, o que impossibilita determinar a margem de lucro que a "YPF" Yacimientos Petrolíferos Fiscales está obtendo.

### Mate: impasse

Continua o impasse entre os produtores de mate erva mate no Sul do país e os exportadores e industriais daquele produto. Enquanto os produtores se queixam às autoridades federais que sofrem de um virtual monopólio por parte dos exportadores e dos industriais que exigem entre e subvenções, os exportadores informam que há necessidade de aproveitar mais o produto no país uma vez a elaboração para o mercado interno substituiria uma parte das exportações da mercadoria que o Brasil não mais consegue colocar na Argentina e no Uruguai.

### RAU e URSS

Um contrato acaba de ser assinado entre os governos da União Soviética e da República Árabe Unida, para a construção no Egito de um grande estabelecimento de laminação de aço. O estabelecimento em questão surgirá nos arredores da cidade de Heluan. O valor do material que a URSS fornecerá para a construção e a montagem é de 33 milhões de dólares.

### SC quer auxílio

O governador Celso Ramos, de Santa Catarina, que permanecerá no Rio até o fim da semana, tratando de problemas administrativos de seu Estado, declarou, ontem, à reportagem que seu govêrno está pleiteando um financiamento do Banco Interamericano de Desenvolvimento da ordem de US$ 11.500 milhões, para a execução de obras de desenvolvimento econômico e de projetos de interêsse social.

### Algodão americano

O Departamento de Agricultura dos Estados Unidos, fixou em 14.318.000 fardos a colheita de algodão de 1961. O valor conjunto da colheita de algodão e semente de algodão em 1961 é de 2.653.000.000 dólares, o que representa uma alta de dez por cento sôbre o ano passado, em que a soma se elevou a 2.404.000.000 dólares (UPI-DC)

### Gasolina azul

Já entrou em funcionamento a Unidade de Reforma Catalítica da Refinaria Duque de Caxias, a qual está operando com uma carga de 9.300 barris por dia, em condições satisfatórias. Com o funcionamento dessa Unidade, que é a primeira do tipo a operar no Brasil, a Refinaria Duque de Caxias completa mais uma etapa, com todas as unidades da 1.ª fase operando. A Unidade de Reforma Catalítica possibilitará suprir o mercado de gasolina tipo B (gasolina azul), reduzir substancialmente o consumo de chumbo, bem como processar maiores quantidades de petróleo do Recôncavo Baiano.

### Indústria da carne

Vem diminuindo, nos últimos anos, a participação dos grandes frigoríficos na produção paulista e brasileira de carnes. O aparecimento de abatedores e marchantes no interior de São Paulo reduziu, em 1961, a participação dos quatro grandes frigoríficos para 32% do total de reses abatidas, que atingiu 2,3 milhões de cabeças, segundo as estimativas do DPA da Secretaria da Agricultura.

## CNP tolerante

É DE SURPREENDER a tolerância admitida pelo Conselho Nacional de Petróleo às emprêsas que exploram entre nós o serviço público de distribuição de gás engarrafado, no que concerne ao tempo máximo estipulado para atender a acidentes verificados nessa distribuição. São 48 horas, isto é, dois dias, de que dispõem as referidas emprêsas para acudir a um chamado motivado por desarranjo nos seus cilindros ou botijões de gás, mesmo que tal desarranjo possa transformar-se, dentro de minutos, numa tragédia.

Pelo menos, assim fomos informados pelo gerente da filial da firma "Gasbrás", em Niterói, ao reclamarmos pela demora na correção de um forte escapamento de gás, que punha em sério perigo todo um edifício.

Contemos a história, bastante ilustrativa da ausência de contrôle de que desfrutam certas emprêsas concessionárias de serviço público, agindo como bem lhes apraz, pondo acima das necessidades da população os seus interêsses imediatos. Encomendado com bastante antecedência, foi recebido à noitinha um cilindro de 45 quilos de gás butano para consumo doméstico, que a própria companhia conectou ao condutor próprio. Já era noite quando se começou a perceber forte desprendimento de gás nesse mesmo cilindro recém-chegado. Na impossibilidade de comunicação com a emprêsa fornecedora, pelo adiantado da hora, pensou-se em convocar preventivamente o Corpo de Bombeiros. Foi ponderado, entretanto, que o iminente perigo de uma explosão, causada por uma inadvertência, era pouco provável à noite, quando as crianças tôdas estavam recolhidas. Pela manhã, logo cêdo foi comunicado o fato à sucursal da "Gasbrás" e pedidas as providências urgentes, as quais foram formalmente prometidas. Três horas depois foi renovado o apêlo, quando então ficamos sabendo, do gerente daquela sucursal, que: a) o apêlo seria atendido, "quando fôsse possível"; b) para atender de imediato a todos os casos, que diàriamente ocorrem com o material daquela companhia, seriam precisos de 20 a 30 veículos; c) que no momento não havia na sua garagem nenhum carro disponível, todos estando atendendo solicitações "da véspera"; d) e, finalmente, a estarrecedora afirmação de que o Conselho Nacional de Petróleo lhe dava o prazo de 48 horas para cumprir tal obrigação. Não é preciso acrescentar que, quando o pleiteado socorro chegou, já o botijão estava completamente vazio, todo o gás se evolara, o perigo cessara há muito.

Não há dúvidas de que as "explicações" dadas pelo funcionário da distribuidora antes denunciou a incapacidade da emprêsa de bem cumprir a concessão que lhe foi outorgada. Se as condições do seu material têm como resultado uma alta freqüência de defeitos, a companhia deve estar aparelhada a essa altura para remediar, em tempo hábil, tão grande número de acidentes que têm tôdas as condições para transformar-se em grandes tragédias.

Quanto ao fato da demora em questão estar coberta pelo manto tolerante do prazo concedido pelo CNP, esperamos dêste órgão um esclarecimento que justifique tal liberalidade.

### COFAP complica

O nôvo presidente da COFAP, sr. Max do Rêgo Monteiro, teria demonstrado bastante apreensão diante dos fatos que lhes foram expostos em uma conversa no Ministério da Indústria e Comércio com pessoas do Gabinete sôbre as dificuldades "por dentro" que terá de enfrentar na direção do órgão controlador. Manifestou, por exemplo, para o sr. Mário Saladini que não pensava ser o pôsto a tal ponto complicado.

### Fundo: ponto morto

A constituição do Fundo da Indústria Agropecuária está em ponto morto. O principal motivo do fato é que o Fundo traria uma expansão na produção a qual não teria mercado adequado no estrangeiro em conseqüência da situação do tratado do mercado preferencial norte-americano de açúcar apresenta para o Brasil no corrente ano.

### Fumo em 1961

O valor da produção nacional de fumo, em 1961, segundo estimativas do Serviço de Estatística da Produção, órgão do Ministério da Agricultura, foi da ordem de 9 bilhões de cruzeiros, equivalentes a 175 812 toneladas, para uma área cultivada de 228 048 hectares.

### Eletrônica nacional

A indústria brasileira de material eletrônico já se encontra em condições de concorrer nos mercados mundiais com suas congêneres estrangeiras. Como exemplo disso, registra-se o interêsse revelado pela emprêsa norte-americana "Grant Eletronic", de Connecticut, em importar do Brasil êsse material, que considera de excelente qualidade, além de ser seu preço altamente conveniente.

### Sal vai esperar

O ministro de Indústria e Comércio resolveu não levar ao Conselho de Ministros o projeto de reestruturação da política nacional do sal, preparado pelos seus assessores para análise do Congresso Nacional. A deliberação decorreu do fato de ser impossível obter a aprovação do projeto antes de julho, quando ocorrem as distribuições das cotas de comercialização do sal industrializável. Como o projeto visava, entre outros, regulamentar êste aspecto, racionalizando a produção e controlando a importação para não prejudicar a indústria nacional, ficou deliberado que o Ministério de Indústria e Comércio daria uma solução provisória à questão das cotas até julho, preparando, logo após, a entrega do documento ao Congresso Nacional.

# Mercados e Cotações

## Câmbio livre

O mercado de câmbio livre abriu ontem estável, com os bancos vendendo o dólar a Cr$ 318,00 e comprando a Cr$ 310,00 e a libra a Cr$ 896,315 e a Cr$872,216 respectivamente. Fechou estável e inalterado.

### Tabela única

Os Bancos forneceram as seguintes taxas de câmbio livre:

| | Venda Cr$ | Compra Cr$ |
|---|---|---|
| Dólar | 318.00 | 310,00 |
| Libra | 896,315 | 872,216 |
| Franco francês | 65,063 | 63,271 |
| Franco belga | 6,408 | 6,231 |
| Franco suíço | 73,538 | 71,532 |
| Lira | 0,515 | 0,499 |
| Libra irlandesa | 852,627 | 828,605 |
| Coroa sueca | 62,169 | 60,456 |
| Coroa dinamarq. | 44,038 | 42,726 |
| Escudo | 11,226 | 10,85 |
| Coroa norueg. | 44,79 | 43,50 |
| Schilling | 12,487 | 12,012 |
| Pêso argentino | 3,371 | 3,131 |
| Pêso uruguaio | 30,210 | 27,900 |
| Marco | 79,691 | 77,531 |
| Florim | 88,627 | 86,242 |

DÓLAR CONVÊNIO

O Banco do Brasil cotou o dólar de Convênio do Chile, Argentina e Rússia a Cr$ 310,00 para compra e Cr$ 318,00 para venda. Nos outros convênios o dólar vigorou a Cr$ 294,50 e a Cr$ 302,50 respectivamente.

O dólar fiscal foi fixado ao preço de Cr$ 317,10.

OURO FINO

O Banco do Brasil comprava a grama de ouro-fino a Cr$ 348,8353 e vendia a Cr$ 357,8376

### Câmara Sindical

Médias cambiais, fixadas em 7 de maio de 1962.

| Países | Mercado Livre Cr$ |
|---|---|
| América do Norte, Dólar | 318,00 |
| Alemanha, Marco | 79,6903 |
| Áustria, Schilling | 12,4820 |
| Bélgica, Franco Belga | 6,4070 |
| Dinamarca, Coroa | 44,6105 |
| França, N. Franco | 65,0639 |
| Holanda, Florim | 88,6270 |
| Inglaterra, Libra | 895,9650 |
| Itália, Lira | 0,5150 |
| Portugal, Escudo | 11,2260 |
| Suécia, Coroa | 62,1690 |
| Suíça, Franco | 73,5220 |

| Países | Mercado Moedas Cr$ |
|---|---|
| América do Norte, Dólar | 318,00 |
| Alemanha, Marco | 79,80 |
| Argentina, Pêso | 3,53 |
| Chile, Pêso | 0,23 |
| Espanha, Peseta | 5,34 |
| França, Franco | 0,65 |
| França, N. Franco | 64,62 |
| Holanda, Florim | 86,50 |
| Inglaterra, Libra | 895,9650 |
| Itália, Lira | 0,5160 |
| Paraguai, Guarani | 2,60 |
| Portugal, Escudo | 11,2050 |
| Suíça, Franco | 73,80 |
| Uruguai, Pêso | 30,44 |

### Bôlsa de Valores

A Bôlsa de Valores esteve ontem destituída de importância. Poucos negócios se fizeram em escala muito reduzida. As apólices da União, as Obrigações do Reaparelhamento Econômico as de Guerra Grau III e as estaduais de Minas ficaram sem alteração. As municipais Lei 820 plano A. ficaram inalteradas e as do plano B acusaram alta. As ações do Banco do Brasil, estiveram firmes e em alta, com as demais inalteradas. Em ações de companhias registraram-se alta nas da Brahma preferenciais, Docas de Santos portador e Vale do Rio Doce portador, com as demais sem modificação digna de registro. Durante os pregões venderam-se 27.824 títulos, na importância de Cr$ .. 22.387.600,00. Foram vendidas letras de importação do Banco do Brasil, no valor de Cr$ ........ 13.053.100,00. As letras de câmbio das Cias. Decred, Crefinan, Igesa, Finco, Fides, Investimentos Unidos do Brasil e Banco Civia S. A., vendidas em Bôlsa, renderam Cr$ .. 52.075.470,00, como se vê a seguir

### Vendas de ontem

| | | Cr$ |
|---|---|---|
| União | | |
| 7 | O. Pôrto | 750,00 |
| 34 | D. Emis. - Nom. | 580,00 |
| 50 | D. Emis. - Port. | 830,00 |
| 1376 | Idem | 820,00 |
| 2318 | Reaj. Econ. | 820,00 |
| 25 | Reap. Econ. (1952) | 660,00 |
| 28 | Idem (1953) | 710,00 |
| 374 | Idem (1954) | 770,00 |
| 3 | Idem | 760,00 |
| 290 | Idem | 775,00 |
| 2 | Grau III (5000) | 4.250,00 |
| ESTADUAIS: | | |
| 519 | Minas (1934) - Pt. - 3ª Série | 110,00 |
| MUNICIPAIS: | | |
| 460 | Lei 820 P/A | 545,00 |
| 1028 | Idem | 540,00 |
| 150 | Idem ....m.... | 542,00 |
| 24 | Idem - P/B | 520,00 |
| 58 | Idem | 525,00 |
| BANCOS | | |
| 300 | Andrade Arnaud | 700,00 |
| 445 | Brasil | 2.100,00 |
| 10 | Comércio de Café (200,00) | 200,00 |
| COMPANHIAS: | | |
| 733 | Arno - Pref. | 880,00 |
| 200 | Bras. Petr. Ipiranga - Pref - ex/d | 870,00 |
| 8 | Cerv. Brahma - Ordú | 4.000,00 |
| 111 | Idem - Pref. | 3.990,00 |
| 923 | Idem | 4.000,00 |
| 6 | Idem | 4.020,00 |
| 250 | Cig. Souza Cruz - Pt. | 4.250,00 |
| 100 | Idem | 4.240,00 |
| 500 | D. Santos - Port. | 131,00 |
| 3150 | Idem | 134,00 |
| 2100 | Idem | 135,00 |
| 480 | Hotel Tiradentes | 200,00 |
| 500 | List. Telef. Brasileiras | 220,00 |
| 100 | Mesbla - Port. | 385,00 |
| 69 | Motorista União Comercial Importadora | 1.000,00 |
| 983 | S. P. Alpargatas | 290,00 |
| 1100 | S. Belgo-Mineira | 4.640,00 |
| 178 | Idem | 4.630,00 |
| 2 | Sid. Mannesmann - Ord. | 3.020,00 |
| 6 | Sid. Mannesmann - Pref. | 3.020,00 |
| 3 | Sid. Nacional | 1.050,00 |
| 465 | Idem | 1.000,00 |
| 12 | Vale do Rio Doce - Nom. | 3.950,00 |
| 3 | Idem - Port. | 5.100,00 |
| 199 | Idem | 5.000,00 |
| 500 | White Martins | 650,00 |
| DEBENTURES: | | |
| 32 | Cia. Brasileira de Roupas | 1.000,00 |
| 2000 | Cia Universal de Administração de Bens - Série F | 100,00 |
| 5000 | Idem - Série G | 98,00 |
| L. HIPOTECÁRIAS: | | |
| 350 | Banco do Estado da Guanabara | 600,00 |
| 87 | Idem | 620,00 |
| L. DE IMPORTAÇÃO: | | |
| | Banco do Brasil S/A: | |
| Cr$ | 1.479.000 - 28/7/62 | 89,00 |
| Cr$ | 730.000 - 6/10/62 | 91,00 |
| Cr$ | 12.141.000 - 10/8/62 | 89,00 |
| L. DE CÂMBIO: | | |
| | Banco Civia S. A. | |
| Cr$ | 350.000 - 120 dias | 92,50 |
| Cr$ | 200.000 - 209 " | 87,12 |
| Cr$ | 16000.000 - 258 " | 84,14 |
| Cr$ | 1.100.000 - 314 " | 80,80 |
| Cr$ | 700.000 - 330 " | 79,87 |
| Cr$ | 600.000 - 366 " | 77,78 |
| Cr$ | 1.000.000 - 425 " | 74,45 |
| Cr$ | 300.000 - 456 " | 72,73 |
| Cr$ | 300.000 - 466 " | 72,73 |
| Cr$ | 1.000.000 - 520 " | 69,30 |
| Cr$ | 200.000 - 540 " | 68,23 |
| | Decred S/A: | |
| Cr$ | 600.000 - 210 dias | 86,00 |
| Cr$ | 600.000 - 240 " | 84,00 |
| Cr$ | 600.000 - 270 " | 82,00 |
| Cr$ | 600.000 - 300 " | 80,00 |
| Cr$ | 600.000 - 330 " | 78,00 |
| Cr$ | 600.000 - 360 " | 76,00 |
| Cr$ | 600.000 - 390 " | 74,00 |
| Cr$ | 600.000 - 420 " | 72,00 |
| Cr$ | 600.000 - 450 " | 70,00 |
| Cr$ | 600.000 - 480 " | 68,00 |
| Cr$ | 600.000 - 510 " | 66,00 |
| Cr$ | 600.000 - 540 " | 64,00 |
| | Crefinan: | |
| Cr$ | 2.000.000 - 360 dias | 77,00 |
| Cr$ | 2.900.000 - 390 " | 75,09 |
| Cr$ | 2.800.000 - 420 " | 73,17 |
| Cr$ | 2.900.000 - 450 " | 71,25 |
| Cr$ | 2.800.000 - 480 " | 69,34 |
| | Igesa | |
| Cr$ | 7.000.000 - 360 dias | 76,00 |
| | Finco S/A: | |
| Cr$ | 1.600.000 - 360 dias | 80,322 |
| Cr$ | 11700.000 - 398 " | 74,573 |
| Cr$ | 1.700.000 - 428 " | 72,656 |
| | Fides S/A: | |
| Cr$ | 200.000 - 86 dias | 84,27 |
| Cr$ | 350.000 - 190 " | 87,34 |
| Cr$ | 400.000 - 220 " | 85,34 |
| Cr$ | 550.000 - 225 " | 85,00 |
| Cr$ | 700.000 - 232 " | 84,54 |
| Cr$ | 800.000 - 235 " | 84,34 |
| Cr$ | 450.000 - 236 " | 84,27 |
| Cr$ | 400.000 - 255 " | 83,00 |
| Cr$ | 100.000 - 261 " | 82,60 |
| Cr$ | 1.000.000 - 262 " | 82,54 |
| Cr$ | 800.000 - 264 " | 82,40 |
| Cr$ | 500.000 - 285 " | 87,81 |
| Cr$ | 100.000 - 299 " | 80,07 |
| Cr$ | 50.000 - 350 " | 76,67 |
| Cr$ | 1.200.000 - 377 " | 74,87 |
| Cr$ | 1.500.000 - 378 " | 74,80 |
| Cr$ | 1.200.000 - 383 " | 74,47 |
| Cr$ | 500.000 - 414 " | 72,40 |
| | Investimentos Unidos do Brasil S/A: | |
| Cr$ | 10.000.000 - 180 dias | 88,00 |
| Cr$ | 5.000.000 - 210 " | 86,00 |

### Café

O mercado de café disponível funcionou ontem, em posição firme e sem modificação nas cotações. Os possuidores deram ao tipo 7, base anterior de Cr$ 510,00 por 10 quilos e durante os trabalhos não houve vendas. Fechou inalterado.

O movimento verificado foi o seguinte: Entradas 2.970 sacas sendo 250 pela Leopoldina e 2.720 pela estrada de rodagem. Embarques 8.953 sacas para a América do Norte. Existência 553.246. Café despachado para embarques 101.601 sacas.

COTAÇÕES POR 10 QUILOS

| | Cr$ |
|---|---|
| Tipo 2 | 560,00 |
| Tipo 3 | 550,00 |
| Tipo 4 | 540,00 |
| Tipo 5 | 530,00 |
| Tipo 6 | 520,00 |
| Tipo 7 | 510,00 |
| Tipo 8 | 500,00 |

Pauta — E. de Minas — Café comum, Cr$ 51,00 idem fino, Cr$ 98,00 — E. do Rio — Café comum Cr$ 48,00

Cafés b/disc.: ........ Cr$ 81,19
Cafés finos ........ Cr$ 98,00

IMPÔSTO DE SÊLO-DRM

Café - Rio ........ Cr$ 44,88
Café est Santos .... Cr$ 59,16

### Açúcar

O mercado de açúcar funcionou ontem estável e sem alteração na tabela de preços.

Entradas 11.000 sacos, sendo 1.000 do Estado do Rio e 10.000 de Pernambuco. Saídas 15.000. Existência 127.292 sacos.

### Algodão

O mercado de algodão em rama funcionou ontem firme e com as cotações inalteradas.

Entradas 251 fardos do Ceará. Saídas 320. Existência 39.757 fardos.

COTAÇÕES POR 10 QUILOS

| Entradas | Próxima Cr$ | Futura Cr$ |
|---|---|---|
| *Fibra longa* | | |
| Seridó tipo 3-4 | 2.200,00 | 2.350,00 |
| *Fibra média* | | |
| Sertões tipo 3-4 | 2.030,00 | 2.050,00 |
| Ceará tipo 3-4 | 2.000,00 | 2.050,00 |
| Tipo 8 | | 500,00 |
| *Fibra curta* | | |
| Matas tipo 3 | 1.850,00 | 1.900,00 |
| Paulista, tipo 5 | 1.900,00 | 1.950,00 |

Solúvel ou torrado

# Café nos EUA: consumo sobe lento e preços caem rápido

Recentemente, foi anunciado que as importações de café pela Grã-Bretanha, no ano cafeeiro compreendido entre outubro de 1960 e setembro de 1961, atingiram 1.247.658 sacas. Dêsse total, 66% foram utilizadas na fabricação de café solúvel. Dadas as características do mercado inglês, consumidos habitual de chá, são realmente auspiciosos os resultados já obtidos.

Nos Estados Unidos, as torrações de café em 1961 foram de 22.294.000 sacas, conforme divulgou o Bureau of Census. Foram utilizadas na fabricação de café solúvel 4.010.000 sacas, êste sendo o primeiro ano em que a ensaca de quatro milhões atingida e mesmo ultrapassada.

QUATRO ANOS

Nos últimos quatro anos, as torrações de café para o consumo naquele país, em sacas de 60 quilos, têm aumentado relativamente pouco, não obstante a contínua redução dos preços pagos pelas torrações.

| ANOS | TRADICIONAL | SOLÚVEL | TOTAL | PREÇO MÉDIO |
|---|---|---|---|---|
| 1958 | 17.445.000 | 3.492.000 | 20.937.000 | 44,49 |
| 1959 | 17.954.000 | 3.744.000 | 21.698.000 | 36,62 |
| 1960 | 17.896.000 | 3.999.000 | 21.895.000 | 34,58 |
| 1961 | 18.284.000 | 4.010.000 | 22.294.000 | 32,66 |

De acôrdo com a Fundação Getúlio Vargas, o confronto dos dados das torrações com os dos preços médios das importações revela que, de 1958 a 1961, as primeiras aumentaram de 6,5% ao passo que os preços caíram de 26,6%. Não houve, pois, aumento de torrações que compensasse a redução do preço. E a desproporção é ainda maior, quando se tem em conta o substancial aumento da população consumidora ali verificado nesses quatro anos.

CRESCE LENTO

A lentidão com que cresceu o consumo de café nos Estados Unidos preocupa os interessados na produção e no comércio do café. No ano passado, a National Coffee Association fêz realizar pesquisa do mercado para tentar conhecer os motivos pelos quais não se registra aumento do consumo ali em escala favorável, embora isto se devesse esperar ao menos em conseqüência do crescimento vegetativo da população Os resultados da pesquisa revelaram: a) que os jovens de 16 a 20 anos tomam pouco café; b) 40% das firmas comerciais e industriais ainda não adotam a pausa para o café ("coffee break") para seus empregados; e c) grandes parcelas da população gostam de café, não o tomando, no entanto, por médo de que seja nocivo à saúde.

Êsses fatos já eram do conhecimento do Bureau Pan Americano do Café, nem podiam deixar de sê-lo, dada a natureza das atividades a que se dedica, e tem sido com base nêles que aquela instituição vem intensificando sua propaganda com o objetivo de fomentar o consumo de café entre os jovens de menos de 20 anos e remover, através de campanha educativas, o receio injustificado da nocividade do café às pessoas de boa saúde.

Aos fatôres apontados pela recente pesquisa levada a efeito sob o patrocínio da National Coffee Association, acrescentamos por nossa conta que a deterioração progressiva do sabor e do aroma das "ligas" (blends) torradas naquêle país, em conseqüência do uso cada vez maior dos cafés da variedade robusta, deverá constituir elemento importante na estagnação do consumo.

## Galeses...

(Conclusão da 9ª pág)

sentia feliz visitando o Brasil e que espera fazer grandes exições contra a nossa seleção. Perguntamos ao extraordinário jogador sôbre as possibilidades do "English Team" na Copa do Mundo e êle disse que dificilmente o selecionado inglês poderá pretender alguma coisa já que não atravessa uma boa fase.

TREINAMENTOS

Os galêses afirmaram que pretendem fazer alguns treinamentos no Maracanã, mas ainda não podem precisar quando, já que irão discutir o assunto com a CBD. Quanto ao clima do Rio acham que está muito bem para o desenvolvimento de seu futebol. Em Gales a temperatura está mais ou menos idêntica já que o verão começou.

## Revista dos...

(Concluído da 4ª pág.)

que êle vendeu cinco praças públicas em Paranaguá, principal pôrto do Estado.

OPOSIÇÃO

Enquanto o sr. Moisés Lupion afirmou sua disposição de empreender oposição rigorosa ao atual govêrno, o sr. Nei Braga declarou no Sudoeste do Paraná: "Aceito, com agrado até, a existência de oposição organizada e atuante, capaz de apontar erros do govêrno e auxiliá-lo a acertar".

CONFRONTO

Mais adiante, disse o sr. Nei Braga. "Não fui eu quem iludiu, quem fraudou, quem perseguiu, quem roubou. Fui eu, por acaso, quem nomeou milhares de funcionários e, depois de ver as eleições perdidas, não mais os pagou? Se não me julgam bom, como poderemos julgar os que deixaram nus os loucos do Hospital Adauto Botelho?". E aludindo ao fato de haver o sr. Moisés Lupion depositado em sua conta bancária particular uma verba de Cr$ 2 milhões 430 mil que o Ministério da Saúde destinara ao Leprosário São Roque, em Curitiba, indagou o sr. Nei Braga: "Será bom quem vê os leprosos sem recursos ao menos para lavar suas próprias roupas e dêles não se apieda?".

SÃO PAULO

SÃO PAULO — Diàriamente, perto de 650 pessoas procuram o Tribunal Regional Eleitoral para tirar título de eleitor. Nos dias que se seguiram à anterior eleição presidencial, o número de candidatos a eleitores não chegava a cinco por dia. Êsse número foi agora aumentado até chegar a 650 diàriamente.

COMÍCIOS DE CID FRANCO

O deputado Cid Franco, candidato do PSB ao govêrno do Estado, está realizando uma série de comícios domiciliares, para o que recebe convites da população pedindo que exponha pessoalmente seu programa.

PÔRTO ALEGRE — O candidato oposicionista ao govêrno gaúcho, sr. Ildo Meneghetti, declarou que não tem qualquer compromisso com as agremiações que lançaram a sua candidatura. Disse que, ao ser convidado para disputar as eleições de outubro, nada lhe os diram e êle nada prometeu.

RECIFE — A cidade de João Alfredo, no interior do Estado, foi invadida, ontem, por grupos de flagelados, que exigiam alimentação e serviço. O govêrno, apesar da falta de verbas, continua distribuindo gêneros e abrindo frentes de trabalho. O ministro da Aeronáutica, que se encontra nesta capital, colocou um avião da FAB à disposição do Estado, para o transporte de 90 toneladas de feijão de Fortaleza para Recife. — (TRP-DC).

SÃO LOURENÇO
HOTEL AVENIDA
INFORMAÇÕES
TEL.: 46-7354 — RIO

# Não precisa o Brasil de importar cimento

A ascensão firme e contínua da produção brasileira de cimento, permitiu a auto-suficiência dêsse produto em 1961, quando a indústria de construção do país libertou-se de qualquer dependência de importações necessárias. O cimento no Brasil é produzido atualmente em doze Estados, conquanto em escalas bastante diferentes.

Os maiores produtores são os Estados de São Paulo e Minas Gerais que juntos, produzem quantidade superior a dos outros Estados reunidos. Essa superioridade traduziu-se mesmo em 1960 por uma produção superior ao dôbro do que produziram as outras unidades.

SÃO PAULO E MINAS

De acôrdo com números divulgados pelo Sindicato Nacional da Indústria do Cimento, apurados pelo seu Serviço de Estatística da Produção, em 1959, São Paulo e Minas contribuíram com 2.021.450 toneladas, das quais 1.221.158 foram fornecidas pelo Estado bandeirante; em 1960, 2.390.397, representando mais do dôbro da produção de outros Estados, das quais couberam a São Paulo 1.345.625. Em 1961 as duas unidades produziram 3.064.199 toneladas, cabendo a São Paulo 1.936.180 toneladas.

OUTROS DEZ

Os dados apresentados mostram que depois de São Paulo e Minas, quatro Estados dos dez restantes mantêm-se sempre na liderança dos chamados "pequenos produtores" guardando em todos os anos os mesmos lugares: Rio de Janeiro, Pernambuco, Rio Grande do Sul e Paraná.

E' notório que o desenvolvimento da região central do Brasil se processa de maneira mais rápida que as outras; daí a razão dessa zona apresentar maior índice de produtividade. As regiões norte e sul são abastecidas, respectivamente, por Pernambuco e Paraíba, e Rio Grande do Sul, principalmente, tendo, inclusive, êste último Estado, exportado pequenas quantidades em 1961, para a Bolívia e Paraguai.

NA GUANABARA

No Estado da Guanabara há uma especialização na fabricação de cimento, só se produzindo o "branco" e o "especial", ao contrário dos demais que só produzem o tipo "Portland". A medida em que aumenta a produção guanabarina de cimento "branco", a do "especial" vai descrescendo, apresentando índice de quase 90 por cento de diferença entre a quantidade de 1959 e a de 1961. Assim é que vemos a Guanabara produzindo, em 1959, 20.269 toneladas de cimento branco; em 1960, 26.210; em 1961, 29.979 toneladas. O cimento especial foi produzido, em 1959, na base de 3.939 toneladas; 2.905, em 1960; e apenas 496 toneladas em 1961.

GOIÁS

A partir de 1961, nôvo centro produtor somou-se aos já tradicionais. Foi o Estado de Goiás, que iniciou sua produção naquele ano com 3.985 toneladas de cimento Portland, o tipo comum.

Dentaduras
QUEBRADAS?
FROUXAS?
CONSERTA-SE NA HORA
DENTADURAS AMERICANAS
PALADON OU SUPOLID
EM 48 HORAS
ROACHS COROAS
Clínica dirigida pelo laureado especialista
DR. ROMEU G. LOUREIRO
Av. Marechal Floriano, 67-sob.

# Boa a exportação de café no mês de abril

Ascendeu a 1.277.177 sacas, a exportação de café no mês de abril último, quantidade essa que acrescida do consumo de bordo (130 sacas), mais a movimentação de cabotagem (150.869 sacas), dá um total geral de 1.423.176 sacas de café embarcadas nos diversos portos nacionais.

Mais de 50 por cento dêsse total destinaram-se aos Estados Unidos que importaram do Brasil no mês em questão, 732.474 sacas. O pôrto que registrou maior embarque de café foi o de Santos (786.341 sacas) seguido do de Paranaguá, Rio de Janeiro e Angra dos Reis.

QUADRO

O comunicado número 62 do Instituto Brasileiro do Café que apresenta o contrôle das exportações de abril, realizado pelo seu Departamento Econômico, é o seguinte:

Unidade: saca de 60 quilos

| PORTOS DE EXPORTAÇÃO | QUANTIDADE EXPORTADA — EXTERIOR | | | | | |
|---|---|---|---|---|---|---|
| | Estados Unidos | Outros Países | TOTAL | Consumo de bordo | Cabotagem | TOTAL GERAL |
| Santos | 375.999 | 356.019 | 732.018 | 128 | 54.195 | 786.341 |
| Rio de Janeiro | 72.478 | 84.405 | 156.883 | 2 | 28.274 | 185.159 |
| Paranaguá | 179.477 | 29.094 | 208.571 | — | 68.400 | 276.971 |
| Vitória | 17.250 | 41.547 | 58.797 | — | — | 28.797 |
| Angra dos Reis | 65.430 | 625 | 66.055 | — | — | 66.055 |
| Salvador | 2.000 | 1.967 | 3.967 | — | — | 3.967 |
| Recife | 750 | 14.961 | 15.711 | — | — | 15.711 |
| Niterói | 19.090 | 11.085 | 30.175 | — | — | 30.175 |
| TOTAL | 732.474 | 539.703 | 1.272.177 | 130 | 150.869 | 1.423.176 |

## EUA caminham para acôrdo com a C.E.E.

NOVA IORQUE — O projeto de lei do presidente John Kennedy para amplas reduções de tarifas entre os Estados Unidos e a Comunidade Econômica Européia conseguiu uma vitória na Câmara de Comércio Americana.

A convenção aprovou, ontem, uma resolução na qual não são feitas objeções aos princípios gerais da lei, mas apenas algumas recomendações sôbre o conteúdo prático de suas cláusulas de salvaguarda.

PODÊRES

O projeto de Kennedy outorga ao presidente podêres, pelo prazo de cinco anos, para negociar reduções de tarifas de categorias completas de mercadorias com a Comunidade Econômica Européia.

O plano final é um completo desarmamento alfandegário para alguns produtos. (Ansa-DC)

**Sindicato dos Trabalhadores na Indústria da Construção Civil e de Ladrilhos Hidráulicos e Produtos de Cimento, do Estado da Guanabara**

SEDE PRÓPRIA: RUA HADDOK LOBO, 78

EDITAL DE CONVOCAÇÃO
ASSEMBLÉIA GERAL ORDINÁRIA

A Diretoria dêste Sindicato, dando cumprimento às normas estatutárias que regem êste órgão de classe, convoca os Srs. Associados quites e no pleno gôzo dos seus direitos sociais, devidamente munidos de suas carteiras sindicais, a se reunirem em ASSEMBLÉIA GERAL ORDINÁRIA, a realizar-se no dia 14 de maio em curso, 2a. feira, às 16,30 horas em 1a. Convocação, e, na falta de número legal, às 17,00 horas em 2a. Convocação com qualquer número, para tratar da seguinte:

ORDEM DO DIA

a) — Leitura e aprovação da ata da Assembléia anterior; e

b) — Discussão, votação e aprovação por escrutínio secreto da Proposta Orçamentária para o exercício financeiro de 1963 e Parecer do Conselho Fiscal.

Rio de Janeiro, 10 de maio de 1962.

Pela Diretoria
ARNALDO RODRIGUES COELHO
Presidente

## Hoje na CACEX: comércio entre URSS e Brasil

Realizar-se, hoje, na Carteira de Comércio Exterior do Banco do Brasil, uma reunião em que autoridades e representantes da iniciativa privada brasileira debaterão com membros da delegação comercial da União Soviética as possibilidades atuais do intercâmbio russo-brasileiro e suas perspectivas de ampliação.

Ao encontro deverão comparecer vários industriais paulistas que forma especialmente convidados pela Cacex, visto que se têm mostrados interessados em realizar transações com a URSS.

OBJETIVIDADE

A Cacex pretende realizar uma reunião objetiva que trata apenas de um tema restrito: — intercâmbio comercial entre o Brasil e a União Soviética. Foram também convidadas a comparecer as autoridades russas que se encontram no Rio de Janeiro participando da mostra industrial soviética.

## Investimentos retomam a cadência

Durante o mês de março último registrou a Carteira de Comércio Exterior (CACEX) sete novos investimentos de capital estrangeiro, sem cobertura cambial, no montante de US$ 2.178 milhares.

Coube ao Estado de São Paulo a quase totalidade dos novos equipamentos, visto como apenas um conjunto, no valor de US$ 41 milhares foi destinado à Guanabara.

DIVERSIFICAÇÃO

Houve, entretanto, grande diversificação quanto à natureza dos investimentos, distribuídos pelas indústrias química a farmacêutica (US$ 113 milhares), elétricas (US$ 1.376 milhares), auto-peças (US$ 513 milhares), mecânicas (US$ milhares) e outras (US$ 36 milhares).

PAÍSES

Estados Unidos da América, Itália, Suécia e Suíça foram os países de procedência dos novos investimentos, que somados às autorizações anteriores, desde o advento da Instrução 113, alcançam a vultosa oma de US$ 514 milhões.

**SOCIEDADE INDUSTRIAL DE BRINQUEDOS SOBRINCA S. A.**

ASSEMBLÉIA GERAL EXTRAORDINÁRIA

CONVOCAÇÃO

Ficam convidados os srs. Acionistas da Sociedade Industrial de Brinquedos Sobrinca S. A., pelo presente Edital e na forma da Lei, para a assembléia-geral estraordinária da Sociedade a realizar-se no próximo dia 16 do corrente, na sede social na Rua Pereira Nunes, nº 118-120, às 17 horas, em primeira convocação, para deliberar sôbre os seguintes assuntos:

a) Substituição do Diretor Comercial em caso de impedimento;
b) Fixação dos vencimentos do Diretor-Comercial;
c) Assuntos de interêsse geral.

Rio de Janeiro, 8 de maio de 1962.
— *Luís Fadigas* — Diretor-Gerente.

ESTAMOS VENDENDO A CRÉDITO!
Guarujá Modas
RUA DO CATETE, 242

SEM VOCÊ LEVAR...
... E com a tradicional confiança que a
VIAÇÃO ITAPEMIRIM LTDA. já conquistou
sua mercadoria chega a qualquer ponto do Espírito Santo, 12 horas depois de ser entregue na nova Agência de Despachos
Nôvo escritório e Agência para despachos: rua Sacadura Cabral, 59, sobrado. A porta do Espírito Santo, aberta para receber sua encomenda no Rio e entregá-la ao destinatário.
...Mais um esfôrço da VIAÇÃO ITAPEMIRIM LTDA. que serve melhor, para servir sempre.

Nova Agência de Despachos: do Rio para o Espírito Santo

*Comédia insignificante (apesar de Totó)*

# "Totó na Lua"

**Cinema** — G. & R. Santos Pereira

O SR. Stefano Vanzina, mais conhecido como Steno, fêz em idos tempos alguns filmes de parceria com Mário Moincelli (com um ou dois "ll"?), inclusive o bem sucedido "Guardas e Ladrões". Naturalmente cansado de carregar nas costas tamanha mediocridade, o segundo diretor rompeu a confraria, mandou Steno às favas e, como resultado da separação auspiciosa, surgiu o admirável "Eternos Desconhecidos", de Monicelli, legítima obra-prima da comédia cinematográfica.

Pois bem: Steno se largou sòzinho por aí, filmando a torto e a direito comediotas em que se salvavam apenas alguns bons intérpretes ou alguns "gags" elaborados por argumentistas da estatura de um Sérgio Amidei (Papai Doce Vida). O resultado: o sr. Vanzina (ou Steno) ganhou muito dinheiro e recebeu como prêmio vir ao Brasil para dirigir a custosa co-produção "Copacabana-Palace". Ninguém como êle merece na Itália o título de "rei da chanchada": Steno é, sem sombra de dúvida, o J.B. Tanko peninsular!

"Totó na Lua" é uma chanchada típica: substituam-se no elenco Totó por Oscarito, Ugo Tognazzi por Ankito, Silvia Koscina por Anilza Leoni ou Renata Fronzi, dublem-se as vozes em português e pronto, a chanchada é nossa! Má chanchada, aliás, tipo-Tanko ou Eurides Ramos. Da pior espécie.

Nem Totó se salva: raramente faz rir, apesar de suas caretas, de seus esgares. E' pena, lamentável mesmo, o que fizeram de um comediante da genialidade de Totó! E que dizer do argumento e do roteiro, de uma sensaboria infinita, idiota, de um ridículo atroz? Nada, evidentemente.

Em má hora os distribuidores brasileiros programaram essa fitinha insossa, essa subchanchada do país de Fellini e Antonioni; o "diretor" Steno, ora por aqui, certamente andará vexado, cabisbaixo, humilhado, se é que possui essa cada vez mais rara e difícil autocrítica…

Em suma: "Totó na Lua" é uma nulidade, agravada pelo fato de dela participar um ator fabuloso como Totó.

# Colette aparecerá em "Noite de Gala"

**Sociedade** — Jean Pouchard

COM respeito à vinda do cantor Frank Sinatra, na comitiva do presidente John Kennedy, em sua visita ao Brasil, posso assegurar tratar-se de uma das mais inteligentes propagandas da Aliança para o Progresso.

●

A SOCIEDADE brasileira enlutada com o falecimento, em São Paulo, do sr. Válter Rocha.

●

EM S. Paulo, fala-se muito na apresentação única do pistonista Louis Armstrong, no dia 6 de junho, no Teatro Record.

●

O TELEGRAMA do senador Juscelino Kubitschek ao sr. José Tjurs, por ocasião do aniversário do pioneiro da indústria hoteleira de Brasília, foi o primeiro recebido pelo dinâmico "business-man".

●

A CANTORA francesa Colette Renard, que estará cantando logo mais, numa noitada de "black-tie" no "Golden Room" do Copa, já está circulando no Rio e foi ontem assistir ao jôgo Brasil x Portugal, em companhia do sr. Oscar Ornstein.

●

O sr. Rudolf Weisshum, presidente do Itanhangá Gôlfe, comunicando a transferência para o dia 19 de maio do coquetel que será oferecido à imprensa, em virtude do jôgo Brasil x País de Gales.

●

A ASSOCIAÇÃO de Senhoras da Capela de Nossa Senhora das Mercês fará realizar sua festa anual, no dia 11, no Clube Monte Líbano, em benefício da Casa de Caridade de Araruama.

●

O MINISTRO Virgílio Távora é um dos sócios do Nevada Praia Clube. Aliás, sábado último, o ministro em questão recebeu um grande número de amigos para comemorar sua nova idade.

●

O SR. Alfredo Monteverde, que anda circulando em companhia da bonita srta. Elizabeth Lebelson, vai instalar em Gana uma cadeia de lojas "Ponto Frio".

●

DUAS mesas estão sendo formadas para a estréia, logo mais, de Colette Renard. Numa delas, estará, o sr. Alexandre dos Anjos recepcionando seus inúmeros amigos, pela passagem de mais um seu aniversário. Na outra, a sra. Léa Duvivier liderando um grupo de senhoras da sociedade, homenageará o embaixador Carlos Muniz, que está de viagem marcada para Buenos Aires.

●

O SR. Alfredo Tomé comemorou ontem (e não anteontem, como eu havia noticiado) sua nova idade, recebendo para coquetel, em seu apartamento da Av. Atlântica.

●

O SENADOR Gilberto Marinho regressará de Brasília, depois de duas semanas na nova capital, e no mesmo dia (sexta-feira) será homenageado com um almôço no restaurante "Terrasse".

●

TEM sido visto muito bem acompanhado, nos centros noturnos da Lindacap, o comandante Maurício Duque.

●

ONTEM, na Igreja de Nossa Senhora do Monte do Carmo, foi celebrada missa em ação de graças, para comemorar mais um aniversário da viúva José (Ester) Nobre Fernandes, que é avó do conhecido banqueiro George Fernandes.

●

NA NOITE de anteontem, o deputado e sra. Drault Hernani receberam para uma recepção, na sua famosa Casa das Pedras. Entre os presentes, o conhecido decorador facial Ivo Pitangui e sua bonita espôsa, sra. Marilu Pitangui.

●

POR hoje é só. Vale a pena dar uma olhadela na cantora Colette Renard, que estará cantando logo mais, no "Golden Room" e, segunda-feira, no programa "Noite de Gala", do sr. Abraão Medina. (Tchau).

*O casal Virgílio Távora, entre amigos, durante a recepção que marcou a nova idade do ministro da Viação. Na foto, vemos ainda o general Juarez Távora e o deputado Edilberto Ribeiro de Castro. Domingo, no "DC-Revista", publicarei reportagem a respeito.*

# Estréias

**Teatro** — Paulo Francis

ESTRÉIA hoje na Maison de France "O Homem, a Besta e a Virtude", de Pirandello, com direção e cenários de Gianni Ratto e figurinos de Belá Paes Leme. No elenco estão Fernanda Montenegro, Italo Rossi, Sergio Brito, Cláudio Corrêa e Castro, Labanca, Zilka Salaberry, Carminha Brandão, Francisco Cuoco etc. Pirandello é um autor bastante freqüente no Rio: afora os estrangeiros que nos trouxeram textos seus, vimos "Assim é se Lhe Parece", "Vestir os Nus", "Seis Personagens à Procura de um Autor", "Como Quiseres" e "O Prazer da Honestidade". Poucos autores brasileiros de qualidade foram tão representados. O italiano fascina a maioria dos críticos e profissionais, não dando também maus resultados na bilheteria, a julgar pela assiduidade com que é procurado pelos empresários.

Isso se explica fàcilmente. Pirandello, embora tenha pretensões a filósofo — suas peças discutem sempre a necessidade de se conhecer e, ao mesmo tempo, por um dever de humanidade, de se negar a verdade — é um mestre no drama e comédia abre-e-fecha a porta, ou seja, dá sensações rápidas e superficiais, mantém um clima de mistério quase permanente: pega o público pelo melodrama.

Quanto à sua filosofia, pode ser resumida da seguinte forma: as coisas essenciais são sempre dolorosas ao homem. Êste sente a compulsão de investigá-las, mas termina descobrindo que não pode viver com a verdade; continua, entretanto, procurando, procurando. Pirandello tem muito do comediógrafo trágico, em intenção, pois nunca é realmente profundo, perdendo-se quase sempre no superficialismo do melodrama, dos truques cênicos que tão bem maneja.

A qualidade do elenco dos 7, do diretor Gianni Ratto e a ausência de outros cartazes de interêsse na cidade, tornam a estréia de hoje um assunto relativamente importante.

O teatro no Rio vive um período de remontes e de mediocridade generalizada. Os 7 têm ao menos qualidade artesanal. Isto já basta para sustentá-los acima de seus eventuais competidores.

Sábado, teremos o Old Vic, com um elenco sem maior brilho, apresentando "A Dama Das Camélias", de Dumas Filho, e "A Noite Dos Reis" de Shakespeare. O mais são cenas isoladas também shakespereanas. Isto a preços acima das possibilidades do público comum.

E' só o que há.

# Contrate casamento

**Astrologia** — Prof. Mirakoff

HOJE, 10-5-1962 (quinta-feira) — Pode viajar e contratar casamento. Poderá também encetar negócios financeiros.

**ACONTECERÁ HOJE AO LEITOR:** Seguem-se as possibilidades felizes ou não de hoje, com horas e números promissores para os leitores nascidos em quaisquer dia, mês e ano, nos períodos abaixo:

**ENTRE 22 DE DEZEMBRO E 20 DE JANEIRO (Capricórnio)**
Não desprezar os negócios já encetados será o melhor meio de aumentar seu capital. 7, 8 e 9; 34, 44 e 45 (horas e números).

**ENTRE 21 DE JANEIRO E 18 DE FEVEREIRO (Aquário)**
Aproveite a parte da manhã para os assuntos de difícil solução, pois haverá ótimas possibilidades devido a sua intuição estar bem esclarecida. 8, 15 e 18; 20, 30, e 32 (horas e números).

**ENTRE 19 DE FEVEREIRO E 20 DE MARÇO (Peixes)**
Os lucros imediatos são em geral pequenos. Estenda seus planos a outros setores de maior projeção e confie na sua estrêla. 7, 9 e 16; 53 e 62 (horas e números).

**ENTRE 21 DE MARÇO E 20 DE ABRIL (Áries)**
Seus esforços serão recompensados se não retroceder na parte mais difícil. Antes pelo contrário, reforce seus planos sôbre o futuro. 7, 8 e 13; 44, 56 e 73 (horas e números).

**ENTRE 21 DE ABRIL E 20 DE MAIO (Touro)**
Faça um estudo sôbre o setor em que mais possa produzir e dedique-se com fé e confiança. Seja seguro e não tema o futuro. 7, 8 e 10; 45, 56 e 76 (horas e números).

**ENTRE 21 DE MAIO E 20 DE JUNHO (Gêmeos)**
Sua sorte dependerá muito de seus colaboradores e de uma pessoa de sua família mais chegada na sua vida. 4, 7, 14 e 20; 45, 56 e 66 (horas e números).

**ENTRE 21 DE JUNHO E 22 DE JULHO (Câncer)**
Os trabalhos árduos não prejudicam a saúde desde que sua mente esteja reforçada por bons pensamentos e não tenha problemas familiares. 7, 9 e 14; 44, 56 e 67 (horas e números).

**ENTRE 23 DE JULHO E 20 DE AGÔSTO (Leão)**
Seus rendimentos poderão ser duplicados se atender ao "slogan": mais um para o trilhão e afastar de modo inteligente os que não o ajudam nesta campanha. 10, 14 e 21; 33, 34 e 54 (horas e números).

**ENTRE 21 DE AGÔSTO E 22 DE SETEMBRO (Virgem)**
Aumente seu crédito arrecadando o máximo e gastando menos. Verifique seus extraordinários e ficará espantado como facilitou nas compras. 8, 9 e 15; 34, 45 e 55 (horas e números).

**ENTRE 23 DE SETEMBRO E 22 DE OUTUBRO (Balança)**
Uma personalidade firme de aspecto valerá no momento porque muitos visam os seus dotes e a sua sorte. 7, 14 e 22; 24, 44 e 54 (horas e números).

**ENTRE 23 DE OUTUBRO E 22 DE NOVEMBRO (Escorpião)**
Tudo dependerá de um trabalho mental mais útil aos bens comuns e para auferir maiores lucros seja mais ágio dos seus dependentes. 8, 9 e 20; 34, 44 e 56 (horas e números).

**ENTRE 26 DE NOVEMBRO E 21 DE DEZEMBRO (Sagitário)**
Solucione seus problemas antigos porque os do momento estarão mais bem amparados. 8, 9 e 15 44, 52 e 62 (horas e números).

**Registro**

**Anivers**ários

FAZEM ANOS HOJE

SENHORES:

Embaixador Maurício Nabuco; Benjamin Viana de Andrade Figueira; Guilherme Alves de Barros; Adil Bentos Costa; Luís Afonso de Miranda; Antônio Moreira Pinto; Ernâni Cristiano Pinheiro; Jair Noronha; Válter Santos, dr. Alfredo Nogueira de Castro.

— Aniversariou ontem o sr. Paulo Arieo Silva Costa Branco.

— Juntamente com sua mãe, viúva Honorina Corrêa de Almeida, aniversaria hoje o jornalista José Honório de Almeida, nosso colega de redação.

Para festejar a data, os aniversariantes recepcionarão os amigos e parentes em sua residência no Flamengo.

— Faz anos hoje, o dr. Alfredo Nogueira de Castro, médico radiologista do Serviço Samuel Pereira, do Hospital Geral Souza Aguiar, do Estado da Guanabara, e membro de relêvo na Sociedade Brasileira de Radiologia.

SENHORAS:

Maria Luísa Fiako de Castro e Silva; Maria Teresa Veiga Moutinho; Rosalina Floridos Santos; Iêda Caldeira P. de Lucas; Cesarim de Sousa Abreu.

MENINOS

Demétrio fêz anos — O jovem estudante Demétrio Alarcon Gonçalves fêz, ontem, 13 anos, comemorando o evento em companhia de seus pais, o major-aviador Manuel Garcia Gonçalves e sra. Paresta Alarcon Gonçalves, em sua casa na Rua Deputado Soares Filho, 139, Tijuca.

Completa três anos hoje o menino Marcos Novela da Silva Calheiros, filho do sr. Mário de Lemos Calheiros e Neli Novela da Silva Calheiros.

**Nascimentos**

Rosita — Filha do casal Bruno Bassi de Castro-Marta Bassi de Castro, nascida em Belo Horizonte.

**Casamentos**

Eunice Arpon-Paulo Barreto — Casam-se no dia 12, sábado, com cerimônia religiosa marcada para 19 horas, na Catedral Presbiteriana, na Rua Silva Jardim 24, a senhorinha Eunice Arpon, filha do sr. e senhora Vicente José Arpon e o sr. Paulo Barreto, filho do sr. e senhora Jason Duarte Barreto.

**Bodas de prata**

Comemoram suas Bodas de Prata no próximo sábado, dia 12, o casal Vicente José Arpon-D. Maria Rodrigues Arpon.

**Passatempo** — R. Portella

HORIZONTAIS:

1 — Conjunto de habitações populares toscamente construídas (geralmente em morros), e desprovidas de recursos higiênicos.
6 — Ocasião.
7 — Voz [illegible] do cão e do lôbo.
9 — Levantar vôo.
11 — Substância doce que as abelhas produzem.
12 — Endinheirada.
14 — Membro da ave.
16 — Parte imaterial do ser humano.
18 — Peça simples de forma circular e própria para o movimento em tôrno de um eixo.
20 — Divindade do antigo Egito, representada geralmente sob a figura de um falcão ou de um homem com cabeça de falcão.
21 — Soltar.

VERTICAIS:

1 — Bílis.
2 — Infeliz, caipora (feminino).
3 — Pronome pessoal da primeira pessoa.
4 — Pó ou partícula caída de um metal ao ser limado.
5 — Pássaro.
6 — Apupar.
8 — Observar.
10 — Acha graça.
13 — Aqui.
15 — Astro que é centro de um sistema planetário.
17 — Maior, chefe.
19 — Aragem.

RESPOSTA DO N.º ANTERIOR

HOR.: Caim — Pansão — Menos — Um — Bis — Oiti — Atol — Mim — Ra — Asilo — Regato — Mola. VERT.: Censo — Amo — Iso — Má — Peitar — Rótulo — Mear — Mimo — Imita — Laço — Sal — Em.

# Olaria receberá "Mães do Ano"

**Nos Clubes** — Nelson Jorge

O PROGRAMA do nosso amigo e confrade Sílvio Mendonça "Quando os Clubes se divertem" vai homenagear as "Mães do Ano" dos clubes da Guanabara no próximo domingo, com uma grande festa no Olaria A. C. Cêrca de cem automóveis partirão da sede da Rádio Mauá em grande cortejo com destino ao clube da Rua Bariri. Os Dragões da Independência participarão dos desfiles com seus magníficos clarins. A homenagem musical será interpretada pelo cantor Jorge Goulart que cantará o poema de Coelho Neto, "Ser Mãe", musicado por Silvino Neto. Esta promoção anual de Sílvio Mendonça é uma das mais singelas homenagens ao mais belo dia do Ano.

Daremos a seguir o nome de algumas senhoras que receberão o diploma assinado pelo governador Carlos Lacerda, por terem sido eleitas "Mãe do Ano" de seus respectivos clubes: Brasil Social: sra. Léda Bosisio; Olaria: Deolinda Dias; Clube dos Subtenentes e sargentos: sra. Ivalda Cardoso de Castro; AMAR: sra. Dolores de Aquino Correia; Magnatas F. S. Ondina dos Santos Melo; A. A. Vila Isabel: sra. Adélia Maria Alves de Sousa; Renascença Clube: sra. Dinar Duarte de Oliveira; A. B. P. Instituto de Beleza: sra. Dulce Lídia Boler Nasi; Minerva: sra. Jurema Andrade; Jequiá: sra. Maria Teresa dos Santos; Mackenzie: sra. Inah Bustamante Ferras; Vitória: sra. Elza Macedo Silva e muitos outros que ainda não enviaram o nome das senhoras que serão homenageadas.

●

**Melo com Valdir Calmon**

A EXCELENTE Orquestra de Waldir Calmon estará abrilhantando o baile do próximo sábado que o Melo T. C. oferecerá aos seus associados. Recomendamos a voz, a beleza e a plástica da "crooner" Maria Lopes, que deverá proporcionar bons momentos ao elegante quadro social do clube em pauta.

**Vasco da Gama**

A CAMPANHA de novos sócios para o Vasco da Gama tem tido êxito. O Vasco, que já possui o maior quadro social do Rio, deverá muito em breve possuir um dos maiores quadros sociais da América do Sul.

●

**Orfeão Português**

O SIMPÁTICO Órgão Português dará início aos festejos comemorativo da inauguração da nova sede, no próximo dia 26 com uma grande festa sob os acordes da Orquestra e coral de Severino Filho. Festa com gravata prêta que deverá ser das mais elegantes de um sábado que será movimentadíssimo nos clubes cariocas.

●

**Minerva**

VALE a pena ir domingo ao Minerva, quando, com o conjunto de Green, acontecerá uma noite dançante a partir das 20,30 horas em traje esporte.

●

**Rápidas**

JORGE Nogueira assinando sua coluna de clubes no TV-Repórter. — Enquanto isso a maioria dos associados reclamam em seus clubes a ausência de Jorge Guilherme das páginas da Tribuna da Imprensa. — André Vale jovem novelista pernambucano foi apresentado no programa do Sílvio Mendonça. — Ótimo o programa de Arnaldo Nogueira na TV-Tupi (Senhora Opinião), quando senhores moradores no meu bairro — Tijuca — reclamaram contra a famigerada operação Tijuca que sòmente transtornou a vida dos moradores daquele bairro. Também eu nunca vi "médico" entender de "engenharia"… — Uma belezoca a candidata do Olaria ao concurso "Miss Guanabara". — Enquanto isso achamos que tem muita candidata perdida no concurso em pauta… — O nosso grande amigo e eficiente diretor Germano Valim, foi eleito vice-presidente do Tijuca, em virtude do sr. Edmar Carvalho ter renunciado. — Uma das mais elegantes jovens dos clubes da cidade é a srta. Maria Aparecida Meleu. — Na nossa opinião o nosso selecionado derrotou o de Portugal por 2x0… — Por hoje é só.

# Elegante "Souper" com Olguinha
# Heloísa e Nuno casam: novembro

**Jovem Society** — Barão de Siqueira Júnior

COM UMA SELETA assistência a Canadá de Luxe apresentou "Petite Collection", na tarde de anteontem, para a sociedade e jovem-guarda, que aconteceram em estado de elegância.

-•-

AGRADOU sobremodo o desfile caracterizado pelos chapéus de abra larga, boinas coloridas, conjunto esporte em profusão, saias de preferência escuras (algumas em ráfia). Blusas claras e casacões pesados em côres berrantes.

-•-

DESFILARAM as bonitas "manequins" Christie, Nathalie, Loreta e Betty, que foram muito aplaudidas, estando assim, numa grande tarde, na passarela.

-•-

A JOVEM-GUARDA estêve representada pelas conhecidas figuras de Maria José Taboada (com penteado Primavera em Atenas), Maria Beatriz Ottoni Ferreira, Eliana Botelho (linda, num azulzinho espetacular), Madeline Duarte de Albuquerque e Ana Bentes.

-•-

NUM JANTAR realizado anteontem, no "flat" dos Martins Laje, na Avenida Atlântica, em nossa homenagem, pelas bonitas Carmem Aurélia e Olguinha Martins Laje, tivemos oportunidade de confirmar o nosso convite para o brôto Olguinha debutar no Copa, em 21 de julho, no tradicional Baile Oficial das Debutantes de 62. Numa elegância dos diabos, Olguinha Martins Laje, aceitou o convite, e assim participará do sensacional evento filantrópico-social.

-•-

ESTÃO estreando alianças na mão direita a beleza de Marina Travaglia e o simpaticão Rodolfo Crespi, com casamento marcado para fins de 62, nas pistas paulistas.

-•-

ESTÁ surgindo um nôvo penteado chamado "Bossa Nova", que deverá pegar na "nouvelle vague" carioca, constando de um pajem curto e gordo, com uma fita de veludo e laço bem no centro da cabeça…

-•-

FOI ELEITA recentemente a Miss Sociedade do "Grand Monde" Paulistano senhorita May Suplicy, no Parque Balneário de Santos, numa noite de "black tie", com a presença de todo o "society" paulista, que aconteceu devidamente.

-•-

MUITO CONCORRIDO e elegante o "coq" de ontem, organizado pelo Clube de Senhoras do Brasil, por motivo da inauguração de seu Bazar da Ternura, em homenagem ao Dia das Mães e em benefício do Asilo de Santa Maria. O Bazar da Ternura poderá ser visitado até o próximo dia 12, esperando assim almas caridosas que queiram ajudá-lo.

-•-

O ENLACE matrimonial da jornalista Heloísa Drumond com o diplomata Nuno Alvaro, que está atualmente servindo em Bucareste, está marcado para novembro próximo, segundo informações que obtivo nos bastidores do Country.

-•-

ALMOÇANDO no Museu de Arte Moderna, ontem, os conhecidos Aristóteles Drumond, Nelsinho Cândido Mota e Jaime de Castro Barbosa, com um grupo de jovens do "society" chileno, que nos visitam.

*O brôto Olguinha Martins Laje estreará no "society" em 21 de julho, no Copa.*


GUIA de FILMES
Hoje:
17,30 — Desenhos
18,30 — O Último dos Mohicanos
19,05 — Festival de Cinema
21,10 — Além da Imaginação
21,45 — Século XX
assista pela TV-RIO

CLÍNICA DE SENHORAS
DR. CANDIDO DIAS
Partos — Plástica genital — Gravidez — Atrasos
COPACABANA, 583, ap. 305
Tel. 57-8474, das 2 às 6 horas

RAIO-X
Dr. Victor Côrtes
Exames radiológicos em residências
TOMOGRAFIAS
Diàriamente das 8 às 11 e das 14 às 17 horas
RUA ARAÚJO PÔRTO ALEGRE, 70
9.º andar — Tel.: 22-5330


# Colette no Copa & Outras

**Madrugada** — Mister Eco

A HORA em que são batucadas estas linhas, ainda não havia descido no Galeão a artista Colette Renard, que deverá estrear logo mais no Copacabana Palace abrindo a temporada de inverno e dentro da velha tradição da casa: cantora francesa. Colette traz a credencial de ter sido, durante quatro anos, a protagonista de "Irma La Douce" e os acompanhamentos serão feitos pelo pianista e compositor Raymond Legrand secundado por um acordeonista e um guitarrista, todos da comitiva. A melhor recomendação, entretanto, parece esta que foi feita pelo abalizado colega Barão de Siqueira Júnior, colunista das belezocas, mas, também, com muito engenho e arte, aos quandos enveredando pelo setor de diversões noturnas: "Colette é um misto de comédia e drama, e bem francesa, pois nasceu na França, Paris e Montmartre".

●

E' GRANDE o êxito que está obtendo em Lisboa o espetáculo "Skindô", de lotações esgotadas com uma semana de antecedência. Após Portugal, o "Skindô" já tem apresentações assentadas em Paris e Lyon, tendo recebido também um convite de Londres, o que reteve o sr. Abraão Medina na Europa.

●

REPORTAGEM que está circulando num semanário conta que a vedeta Iris Bruzzi começou a sua carreira artística como corista de Válter Pinto. Restabeleça-se a verdade histórica: Iris Bruzzi surgiu na extinta buate Monte Carlo como "show-girl" de Carlos Machado e, naquela época, se chamava Paulete Marçal. Quem subisse a escadinha do Monte Carlo dava de cara com uma enorme foto da bela Marçal em pose de quem perdeu o sabonete na banheira. De lá para cá, não há dúvida de que Iris Bruzzi progrediu muito e hoje é, sem favor, a melhor imitação de Tônia Carrero.

●

CHUBBY Checker, cantor e dançarino do seu próprio invento — o "twist" — já tem data marcada para estrear em São Paulo, contratado pela Record: 27 de setembro. De nada se sabe ainda sôbre possíveis apresentações suas em plagas cariocas, mas é bem possível que Flávio Ramos se anime à empreitada, agora que dispõe do Au Bon Gourmet.

●

ESTREANDO num programa de televisão, a cantora Ângela Maria anunciou que iria cantar um número do "maior compositor brasileiro". E disse o nome todo do indigitado: Adelino Moreira. Sem tremer. Segundo o sr. Fontes Fidedignas, Ângela Maria tem a atenuante da coação irresistível.

●

O "STRIP-TEASE" está sendo superado pelo "twist" na França. Vince Taylor, jovem cantor e dançarino norte-americano é, atualmente, o ponto alto do "show" do "Les Folies Pigalle", apresentando-se de jaquetão de couro e correntinha de ouro no pescoço. Berra, enrosca-se e rasteja com o microfone durante meia hora fazendo esquecer os números de "strip-tease" que o precedem, até então considerados a atração maior do espetáculo.

●

AS FAMÍLIAS Cintra de Carvalho e Marcal Ferreira vão unir-se pelo casamento de Terezinha e Luís, que será realizado a 22 do corrente na Igreja do Outeiro da Glória. A noiva é filha da sra. Osmarina Cintra de Carvalho, em arte Mara Rúbia.

# CARTAZ

## TEATROS

TEATRO DE BOLSO (27-3122) — "General de Pijama" de Aurimar Rocha, pela sua Companhia.

●

TEATRO NACIONAL DE COMÉDIA (22-0367) — "Bôca de Ouro" de Nelson Rodrigues, com Milton Morais e Beatriz Veiga.

●

TEATRO GINÁSTICO (42-4521) — "Castelo na Suécia" de Françoise Sagan. CTCA.

●

TEATRO DULCINA (32-5817) — "Feliz Assassinato" de Artur Waltain, com Cilo Costa e Laura Suarez.

●

TEATRO COPACABANA (57-1818) — "Você Pode Ser um Assassino", de Alfonso Passo com Susana Freire.

TEATRO JARDEL (37-8912) — "Tira ou Não Tira?", de José Sampaio e Jackson Ramos, com Eloína e Simplício.

●

TEATRO MESBLA (22-7622) — "Society em Baby Doll", de Henrique Pongetti, pelo Studio A.

●

TEATRO MAISON DE FRANCE (32-6878) — "Festival da Comédia", com peças de Cervantes, Moliere e Martins Pena, pelo "Teatro dos 7".

●

TEATRO SANTA ROSA (47-8641) — "O Assinado" de Guilherme Figueiredo, com Milton Carneiro.

## CINEMAS

## LANÇAMENTOS

SÃO LUIS — "Álamo", com John Wayne. (Proibido até 14 anos).

●

PLAZA, ASTORIA, OLINDA e MASCOTE — "Pecado de Amor". (Censura livre) com Sara Montiel.

●

BRUNI (Flamengo), REGENCIA e SÃO PEDRO — "A Face Oculta" (Proibido até 18 anos) com Marlon Brando.

●

FLORIANO — "O Mundo de Noite" e "Êsse Milhão é Meu".

●

METRO PASSEIO, METRO COPACABANA, METRO TIJUCA, PAX, RICAMAR e PALÁCIO (Higienópolis) — "A Máquina do Amor". (Proibido até 10 anos) com Steve Mc Queen e Brigid Bazlen.

●

CARUSO, ÓPERA, ESKYE (Tijuca), ROSÁRIO, MELO (Penha), BRASÍLIA e SÃO BENTO (Niterói) — "O Carrasco da Floresta". (Censura livre). Apresentação da Walt Disney.

●

GUANABARA — "O Mundo se Rejeite" e "Carnaval Atlântida".

VITÓRIA, LEBLON, IMPERATOR e ODEON (Niterói) — "Trapézio". (Censura livre) com Tony Curtis e Gina Lollobrigida.

●

BRASÍLIA — "O Carrasco da Floresta". (Censura livre).

●

MARAJÓ (Jacarepaguá) — "A Baia e o Renegado".

●

IMPERATOR — "Trapézio". (Censura livre).

●

REX, MADRI e MIRAMAR — "No Vale das Grandes Batalhas". (Proibido até 18 anos) com Claudette Colbert.

●

SÃO JORGE (Niterói), GUARACI e CASSINO (Niterói) — "Tarzan, o Vencedor". (Censura livre).

●

IMPÉRIO, TIJUCA, COPACABANA e SANTA ALICE — "A Fuga dos Malditos". (Proibido até 18 anos) com Richard Greene.

●

CINEAC e RAMOS — "Segredos Sexuais". (Proibido até 18 anos).

●

COPACABANA — "O Terror de Uma Cidade". (Proibido até 18 anos), com John Chandler.

●

ALVORADA — "Romeu e Julieta nas Trevas".

●

MARACANÃ — "Peregrino da Esperança" e "E' a Maior".

●

KELLY — "Carabina 30".

●

RIAN — "Esquina do Pecado". (Proibido até 14 anos) com John Gavin e Suzana Hayward.

●

NACIONAL — "Carabina 30".

●

FLÓRIDA — "Carabina 30".

●

BOTAFOGO — "Esquina do Pecado" e "O Cupim".

●

MADUREIRA — "Esquina do Pecado" e "Vendaval Maravilhoso".

●

LEBLON — "Trapézio". (Censura livre) com Burt Lancaster.

●

AMÉRICA — "O Terror de uma Cidade". (Proibido até 18 anos) com John Sorel.

●

BRUNI (Copacabana) — "Um Dia de Enlouquecer". (Proibido até 18 anos) com John Sorel.

●

RIVERA — "Um Homem na Rede". (Proibido até 18 anos) com Harold Maresch.

●

ART PALÁCIO (Copacabana), ART-PALÁCIO (Tijuca) e ART-PALÁCIO (Méier) — "Totó na Lua". (Censura livre) com Sylva Koscina.

●

[illegible] — "O Mundo na Noite" e "Os Dois Ladrões".

●

PAX, RICAMAR e PALÁCIO (Higienópolis) — "Tarzan na Terra Selvagem".

●

ASTECA — "Um Homem na Rede". (Proibido até 18 anos) com Helga Frank.

●

SANTA CECÍLIA e ALFA — "O Pescador da Galiléia".

●

TIJUCA — "A Fuga dos Malditos". (Proibido até 14 anos) e "Colégio dos Brotos".

●

MELLO (Bonsucesso) — "Esquina do Pecado" e "Aí Vem a Alegria".

●

ODEON — "Aliança de Sangue". (Proibido até 14 anos) com Robert Montgomery.

●

MARABÁ — "Carabina 30".

●

SANTA HELENA — "O Prisioneiro de Zenda".

●

IPANEMA — "Esquina do Pecado" e "E' a Maior".

●

PALÁCIO, CARIOCA, ROXY e CENTRAL (Niterói) — "Desafio à Corrupção". (Proibido até 18 anos) com Paul Newman.

●

GUARACI — "Tarzan, o Vencedor".

●

ROXY — "Desafio à Corrupção" (Proibido até 18 anos) com Paul Newman.

●

PIRAJÁ — "Hércules na Conquista da Atlântida" e "O Homem do Sputnik".

●

POLITEAMA — "A Um Passo da Morte" e "O Palhaço o Que é?".

●

PRESIDENTE — "Mais Uma Vez Adeus" e "Meu Milhão é Meu".

# DC no Estado do Rio

**SOCIAIS — CONTINENTINO PÔRTO**

## * Central mostrará "Nuit de Lune"

## * Elegantes terão o seu deputado

O professor Eraldo Lopes está eufórico com o resultado da sua campanha no interior do Estado do Rio. Seu "slogan" é "1 voto por 4 anos de trabalho".

•

**Niterói terá brevemente uma agência de turismo (CITUR) com várias novidades: excursões (interior e exterior), turismo, imóveis e "shows" (boates e clubes). Contará a CITUR com vários intérpretes francês, inglês, espanhol, alemão e italiano, sob a direção do homem das noitadas friburguenses, sr. Alfredo Mota.**

•

Muito elogiada a programação do aristocrático Clube Central, para as festividades de comemorações do "Dia das Mães". Durante o jantar, um conjunto de instrumentos de cordas tocará as mais belas melodias: **Viúva Alegre, Conde de Luxemburgo, Danúbio Azul, Sonho de Valsa, Ondas do Danúbio, Conto dos Bosques de Viena, Sôbre as Ondas, Serenata e Dreaming.** Não resta dúvida que será uma noite inesquecível.

•

**Vocês sabiam que a conta telefônica interurbana de cada deputado da Assembléia Legislativa chega à casa de três mil cruzeiros?**

Não há dúvida de que a srta. Neide Santos, representante do município de São Pedro D'Aldeia no Concurso Rainha dos Clubes Fluminenses, mereceu o terceiro lugar.

•

**Está mesmo confirmada a nomeação do sr. Vandir de Carvalho para o cargo de diretor-tesoureiro da Companhia Siderúrgica Nacional.**

•

Movimento dos diabos, têrça-feira, na Casa Canadá, na apresentação dos modelos para as estações Inverno e Outono. Muita gente de Niterói presente: Iêda França, Edna Pacífico Homem, Carlota Esper, Dulce Picanço, Celina Matos Fernandes e Ester Matos Fernandes. Macaé também estêve presente na pessoa da elegante srta. Maria José Taboada.

•

**Está sendo muito comentada a festa "Nuit de Lune" que o Clube Central marcou para o dia 21 de junho. O decorador Porfírio Lopes ainda está estudando proposta da direção do C. C. para ornamentar os luxuosos salões.**

•

Esta semana estarei em Friburgo, bolando um desfile de modas no Clube dos 50. Depois darei maiores detalhes.

### OPERÁRIOS APÓIAM MIN. PÚBLICO

NITERÓI — Sindicatos operários do Estado do Rio se comprometeram com a Associação do Ministério Público Fluminense a deflagrar greve geral, em data a ser oportunamente marcada, se a Assembléia Legislativa não ultimar, imediatamente, a votação do Código do Ministério Público.

Os sindicatos resolveram, ainda, promover manifestações públicas de repúdio ao fato de o Legislativo fluminense estar retardando a tramitação do Código, cuja utilidade é considerada inestimável para o Ministério Público, particularmente, e para o próprio Estado, pois, entre outros benefícios, proporcionará a economia mensal de 5 milhões de cruzeiros para os cofres públicos.

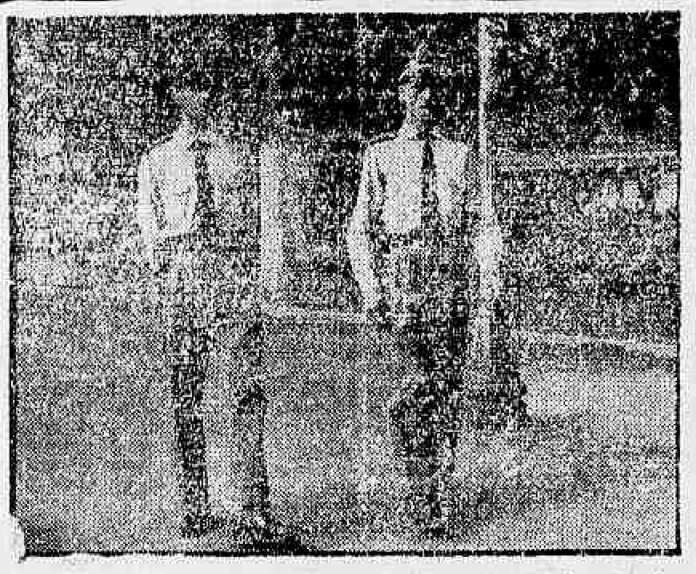

*Depois da "batida" conseqüente da denúncia do DC, o Jardim São João passou a ser patrulhado, permanentemente, por elementos da Guarda Municipal*

**Niterói reclama**

# "Fôrças ocultas" protegiam o "trotoir" das mundanas

NITERÓI — Atendendo à denúncia feita através da nossa habitual coluna "Niterói reclama", sôbre o "trotoir" de mundanas no Jardim S. João, em plena luz do dia, tornando o local intransitável para as famílias moradoras nas proximidades, o sr. Ibrahim Sader, chefe da Guarda Municipal, tomou enérgicas providências.

À frente de um contingente da Guarda, o sr. Ibrahim Sader, na tarde de ontem, desencadeou verdadeira "blitz" contra as decaídas, prendendo inúmeras delas, enquanto outras conseguiam escapar à ação saneadora das autoridades.

Como medida de prevenção, o logradouro passará a ser vigiado com rigor pelos fiscais da Guarda, a fim de impedir a volta das "mariposas".

**VEREADOR ADVOGADO**

Presente à "batida", a reportagem do DC, ouviu de várias mundanas, na sua maioria residentes fora de Niterói, que "não adiantava prendê-las, porque no dia seguinte estariam sôltas". Indo mais longe no seu atrevimento, uma delas, de nome Neuza, mais conhecida como "Portuguêzinha", gritava, alto e bom som, que seus protetores eram o vereador Parey Ribeiro e um outro advogado, do Bairro de Fátima. Ameaçou, dizendo que, quando êles soubessem, por certo não iriam gostar da atitude da Guarda Municipal.

Por aí se vê, que o meretrício, em Niterói, tem suas "fôrças ocultas"...

# Notícias dos Municípios

**SUL FLUMINENSE**

Correm rumôres, na cidade de Volta Redonda, que o deputado Sávio Gama, retiraria a sua candidatura a prefeito municipal, por ter conseguido reunir outros partidos para apoiá-lo. Caso seja confirmada esta notícia, ficarão Alvaro Guedes e Ferdinando Garcia.

— Em Barra do Piraí, o PSD ainda não se definiu sôbre a indicação do seu candidato a prefeito, pois como se sabe a indicação dos pessedistas está o sr. João Antônio Camerano e seu filho, vereador Hélio Camerano.

— O prefeito João Chiesse Filho (Barra Mansa), voltou a ocupar a chefia do Executivo local. Como se sabe o prefeito Chiesse havia pedido licença por 30 dias, para tratamento de saúde, tendo assumido o cargo o vice-prefeito, sr. José Fontes Tôrres, porém com a volta do sr. João Chiesse à Prefeitura, o dr. José Fontes Tôrres, não mais poderá concorrer à sucessão do atual prefeito, como era esperado na cidade. Assim sendo, os candidatos, professor Moacir Chiesse, Osvaldo Pôrto, Antônio Amorim e Marino Lima Rocha, estão mais tranqüiles, sem a candidatura que parecia vitoriosa, do sr. Fontes Tôrres. Enquanto isso, a greve dos barnabés continua.

— O Campeonato de Futebol, promovido pela Liga de Três Rios, terá início no próximo domingo, quando os clubes Areal F. C., Serraiense, Colônia, América, Flamengo e Triângulo estarão em ação. Como se sabe o certame dêste ano ia ser jogado em "bossa-nova", porém, na hora de ser iniciado, a JDD impugnou o turno de classificação. Agora a LDTR, vem de anunciar o comêço do campeonato.

— O Clube Náutico Recreativo Santa Cecília, de Volta Redonda, por intermédio do seu eficiente diretor Nicanor, firmou contrato com o empresário Feline Melo, no sentido de apresentar ao povo da Cidade do Aço, no próximo dia 12, as fantasias milionárias premiadas no Teatro Municipal do Rio de Janeiro. Assim sendo as "Neves do Kilikmanjaro", D. Pedro II e a Tzarina da Rússia, estarão encantando a todos os freqüentadores do simpático clube.

— Sob as vistas complacentes do delegado de Polícia de Volta Redonda, dr. Godofredo Ferreira da Silva, continua no município a onda de roubos, assaltos e tiroteios. Ainda assim, os clubes políticos locais, ao invés de procurar melhorar o órgão policial, enfraquecem o mesmo, como no caso do afastamento do subdelegado Acácio Rocha, conceituado comerciante local, que é considerado por todo o povo como o terror dos marginais. O afastamento do eficiente subdelegado trouxe descontentamento geral na Cidade do Aço.

**SAQUAREMA**

Presidindo as festividades do 121.º aniversário de Saquarema, o governador Celso Peçanha inaugurou a pavimentação da Estrada Bacaxá-Saquarema e autorizou a ligação das bombas de recalque naquele distrito para abastecimento de água à cidade.

O governador recebeu da Câmara Municipal o título de "Cidadão Saquaremense" e promoveu a instalação de escola pré-fabricada em Rio de Areia, energia elétrica para Sampaio Corrêa e o levantamento fotométrico para construção de estrada ligando Jundiá à reta do Jirau, que reduzirá em 17 quilômetros o percurso Niterói-Saquarema.

**SÃO GONÇALO**

Em meio a grande expectativa, o Tribunal do Júri de São Gonçalo vai julgar, amanhã, pela segunda vez, Valdemar Lemos de Arruda, anteriormente condenado a 16 anos de reclusão por haver assassinado sua espôsa, a normalista Didi Quartet Pessoa de Arruda, quando dormia, à traição e por motivo fútil.

Contando apenas 20 anos, a vítima era filha da veneranda professôra gonçalense Olga Quitete Pessoa. A sessão do Tribunal do Júri de amanhã será presidida pelo juiz Jalmir Gonçalves da Fonte, tendo como auxiliar de acusação a advogada Alfredina Gonzaga de Oliveira.

**CACHOEIRAS DE MACACU**

Estão pràticamente paralisados os serviços postais-telegráficos em Cachoeiras de Macacu, porque, por incrível que pareça, a agência do DCT não possui fórmulas para telegrama nem sêlos para cartas.

# *Assembléia ameaçada de mergulhar em nova crise*

NITERÓI — A Assembléia Legislativa completou ontem a sua 58.ª sessão sem "quorum", desde a crise de 15 de março, cujos reflexos ainda dividem os deputados em duas facções que lutam para manter o contrôle das principais comissões técnicas, principalmente as de Finanças, Orçamento e Justiça.

Em conseqüência dessa luta que foi iniciada na sessão seguinte à que possibilitou a eleição do deputado José Késen para a vice-governança do Estado, o Legislativo estadual se encontra impedido de funcionar normalmente, o que ressalta do fato de não ter sido, dentro da nova crise, aprovado, até o momento, um só projeto de importância.

**REABERTURA DA CRISE**

Um "bate-bôca" sôbre o problema" das Comissões Técnicas foi violentamente travado ontem entre os deputados Adolfo de Oliveira e Hamilton Xavier. O primeiro insistiu na reformulação (novo pleito) daquele problema, enquanto que o líder da bancada udenista defendia a legalidade das atuais Comissões, considerando que as mesmas para serem completadas necessitam apenas de alguns nomes pessedistas.

No uso da palavra, o líder do govêrno acusou o sr. Adolfo de Oliveira de pretender o protocolo Nasser e não levar avante compromissos com êle assumidos, pelos quais a bancada governista conquistaria o contrôle de algumas importantes Comissões.

A crise que provocou a dualidade de Assembléia segundo o deputado Hamilton Xavier, poderá ser reaberta, caso continue a ser negado aquilo que êle considera um direito líquido da maioria: o domínio das Comissões de Finanças, Orçamento e Justiça.

**PINGA FOGO**

Na sessão de ontem também o chamado "pinga fogo" não ofereceu qualquer pronunciamento importante dos parlamentares. O deputado Palmir Silva (PTB) reivindicou do govêrno do Estado a aplicação da Lei 5.048, que beneficia os preparadores de originais do Estado.

Em conseqüência da falta de "quorum" deixaram de ser apreciados ontem um total de 12 matérias, que estavam incluídas na pauta dos trabalhos.

## ASPERJ escolheu ontem a "Mãe Servidora"

NITERÓI — Conforme noticiamos amplamente em edições anteriores o prazo de inscrições para a escolha da "Mãe Servidora", terminaria têrça-feira. A reportagem, terminado o prazo, procurou a comissão, a fim de saber o resultado. O reboliço era total na sede da ASPERJ. Três nomes estavam sendo cogitados: Arinda Garcia Melo, Maria Helena Paladino e Leonor Carvalho Peixoto, todos com 13 filhos, professôras, com apenas uma diferença: as duas últimas são apresentadas e, conforme ficou deliberado pela comissão, teria preferência a mãe funcionária na ativa. Ficou então resolvido que seria escolhida a senhora Arinda Garcia Melo, funcionária do Grupo Escolar Joaquim Leitão, em Santo Aleixo, no Município de Magé. Segundo ficou apurado, a referida servidora já presta serviços ao Estado há 10 anos.

**A COMISSÃO**

Maria Carlote Barreto Póvoa, Albertina Monteiro Soares, Ildegarda Valle, Violeta Campofiorito Saldanha, Adalgisa Duarte de Moura, Lourdes Pacheco, Ramanda Gonçalves, Pestagna, Célia Ribeiro Urban, Maria Pereira dos Neves Iolando Hortale e Milton dos Santos. A comissão é presidida em tôdas as reuniões pelo presidente de honra da ASPERJ, sr. ALDEMAR ALEGRIA.

A Comissão seguirá hoje para Magé, a fim de trazer a "Mãe Servidora" de 1962.

Com a escolha da ASPERJ, a sra. Arinda Garcia Melo, está automàticamente inscrita na premeção "Mães do Ano" — Iniciativa do DIARIO CARIOCA. — Sucursal do Estado do Rio.

### DIRETORA DO DEF

NITERÓI — Dalva Nicmau, Técnica de Educação Física, acaba de ser nomeada pelo governador Celso Peçanha, para exercer, em comissão, o cargo de Diretora do Departamento de Educação Física do Estado do Rio.

## "Mães do Ano" — iniciativa feliz

*Hoje trazemos aos nossos leitores a opinião do sr. Bráulio Ramos, proprietário da Casa Neno, de Niterói, sôbre a promoção do DC-Estado do Rio para escolha das "Mães do Ano". Bráulio Ramos não escondeu sua satisfação pela iniciativa dêste jornal, declarando: "Promoções dessa natureza, em que se procura enaltecer o valor das abnegadas e abençoadas criaturas que dão a melhor de suas vidas em prol de seus queridos filhos, bem merecem ser imitadas. Está de parabéns o DIARIO CARIOCA. O nosso entrevistado deu, também, o seu voto para a escolha da que representará o comércio nesse vitorioso certame*

## Periscópio

Encerrando seus entendimentos com os dissidentes, o Diretório Estatual da UDN fixou o dia 19 para realizar, em definitivo, a escolha do seu candidato a governador. O local será a Assembléia Legislativa. Hora: 19. É certa a escolha do sr. João Batista da Costa, desde que possa o Partido contar com o apoio do senador Miguel Couto Filho, através acôrdo com o PSP.

•

O presidente do Instituto dos Advogados do Rio Grande do Sul, sr. Aristides Dutra Boeira, teceu as mais elogiosas referências à sra. Alfredina Gonzaga de Oliveira pelo êxito da obra «Estudos de Direito», que reúne teses jurídicas premiadas, dos promotores Agenor Teixeira Magalhães e João Abud, bem como dos advogados Gastão Matias de Alencastro Ruch, Alci Amorim da Cruz e Benedito Bittencourt, todos fluminenses.

•

Os dissidentes udenistas vão se reunir em breve, para fixar diretrizes. A tendência dos liderados do sr. Prado Kelly é aguardar a convenção do Partido, a 19, antes de adotar providências com referência aos ortodoxos.

•

As professôras primárias e pré-primárias fluminenses escolheram o próximo dia 15 para oferecer uma lembrança ao governador Celso Peçanha e na mesma ocasião, entregar ao chefe do Executivo um memorial com as justas reivindicações dessas abnegadas servidoras: melhoria de vencimentos, reestruturação geral do magistério, incluindo as professôras de educação física e canto orfeônico, efetivação dos extranumerários diplomados, incorporação de gratificação e adicional de 5% após 5 anos de serviço. Deverão ser atendidas, porque à pedida é justa.

•

Vai muito bem a candidatura do sr. Jamil Sabrá a deputado estadual, no município de Petrópolis. Fala-se em vitória certa do sr. Jamil na cidade serrana.

•

O deputado Alvaro Fernandes desmentiu ao DC, enèrgicamente, as notícias que o indicam como inclinado a trocar o PTB pelo PSD. Declarou a propósito: «Sou petebista, conservo-me fiel aos ideais trabalhistas e continuo integrado na campanha do ministro Badger Silveira, cuja vitória está garantida.»

•

O Diretório Municipal do PDC, de Niterói, lançou o nome do seu presidente, sr. Atanagildo Leite Ferraz, como candidato a vice-governador. O sr. Atanagildo Ferraz será o ponto de partida para uma provável coligação PDC-PTB.

•

Entendimentos foram mantidos na última semana entre os srs. José Kezen e Carvalho Janoti, visando a uma reaproximação do presidente da Assembléia Legislativa com o governador Celso Peçanha. As conversações parecem ter chegado a bom têrmo, pois já se anuncia a ida do sr. Janoti, têrça-feira próxima, ao Palácio do Ingá.

•

Tudo faz crer que o PDC fluminense virá apoiar a candidatura do ministro Badger Silveira à governança. Causa: o PTB dará a vice-governança ao PDC, além de uma secretaria para cada 3 deputados democrata-cristãos eleitos em outubro.

•

Como o PDC espera eleger nove deputados, terá direito a três secretarias, se tudo se concretizar.

**Em carta ao Partido Socialista Brasileiro**

# JOÃO BAPTISTA DA COSTA APRESENTA DEFINIÇÃO DE PRINCÍPIOS E PONTOS BÁSICOS DE ADMINISTRAÇÃO

Niterói, 27 de abril de 1962.

Excelentíssimo Senhor
Doutor João Rodrigues de Oliveira
Presidente do Partido Socialista Brasileiro — Seção do E. do Rio.
Excelentíssimo Senhor Presidente,

Tem esta o fim de levar aos bravos integrantes do Partido Socialista Brasileiro, seção do Estado do Rio, com a mais sincera e respeitosa saudação de um coestaduano que os acompanha na luta em favor do povo, do Estado e do País, um pedido para que considerem a possibilidade do apoio dessa admirável agremiação política à minha candidatura a governador.

Preliminarmente, por dever de justiça, sou levado a dizer, a Vossa Excelência e dignos companheiros, que entendo não me ser lícito acenar-lhes com vantagens à guiza de compensações pelo apoio com que por ventura me honrem, pois sei que esta não pode, nunca, ser a linguagem para entendimento entre um candidato que quer honrar a política da sua terra e um Partido como o PSB, cujos princípios ideológicos e programáticos não admitem imediatismos subalternos e inconseqüentes, antes o condena e repele.

De mim, portanto, não receberiam, nunca, os denodados socialistas fluminenses, a ofensa de uma consulta em tais bases ou têrmos — afirmativa que é, sobretudo, uma homenagem devida que lhes presto, na esperança de que como tal a recebam e guardem.

Se me animo a pleitear o apoio do PSB ao meu modesto nome, é porque lhe conheço tão bem o programa e as finalidades quanto o sei inteirado dos meus ideais, da minha origem, dos meus anseios e dos combates que tenho sustentado, como jornalista e como político afeito às lutas de peito aberto, às claras, sem embustes.

Estou certo de que, se eleito, as próprias circunstâncias — somando-se a uma necessidade imperiosa, pelo quanto nos afinamos, na política e nos sentimentos — me haveriam de fazer buscar no PSB muitos daqueles nomes que reúne e que honrariam qualquer govêrno, integrando-o.

Juntos, muito haveríamos de realizar em benefício do Estado, através de perfeita união de esforços, pois na seriedade das intenções que temos se embasaria uma convicção comum, inabalável e invencível.

O que penso e o que aspiro executar é, já, do conhecimento geral, de vez que — pùblicamente — sempre o revelei, fôssem quais fôssem as dificuldades opostas às minhas afirmações.

E ainda há pouco o repeti, de forma clara e incisiva, no encontro que tive a honra de manter com dirigentes socialistas, na sede regional do PSB, em Ntierói.

Não pretendo conseguir o govêrno apenas para tê-lo ou para dêle me servir, mas sim para servir à minha terra e ao meu povo, de cujas bases mais humildes me ufano de proceder.

Por issó, cuido, sèriamente, de traçar-me um programa que seja, de fato, um plano de govêrno completo e eficaz.

Apoiado pelos socialistas, começaria por convocá-los para a elaboração dêsse programa, para que, além de aprimorá-lo — com o concurso da sua experiência e do seu talento — pudessem êles, mais tarde, como govêrno, ajudar-me, efetivamente, a pô-lo em prática.

Assim, além de oferecer ao PSB a vice-governança ou uma das senatorias e chapa comum para deputados federais, asseguraria aos socialistas a mais ampla participação no meu govêrno proporcionalmente ao número de legendas estaduais obtidas pelos diferentes partidos que venham a apoiar-me.

Como definição dos princípios que obedeceria, como governador, o que lhes posso afirmar é o seguinte:

1 — sou nacionalista;
2 — sou favorável à reforma agrária imediata, urgente e inadiável;
3 — sou pela defesa intransigente e sistemática da Constituição Brasileira e pela regulamentação completa das franquias nela asseguradas ao povo;
4 — sou pelo respeito absoluto à liberdade dos sindicatos e à consagração democrática dos direitos dos trabalhadores;
5 — sou pelo combate constante à exploração da terra e do povo brasileiros pelos "trustes" e cartéis nacionais e internacionais,
6 — sou pela nacionalização de todo e qualquer instrumento do poder econômico que, interessando ao progresso do Brasil, venha a prejudicá-lo e a entravar o bem público;
7 — sou, enfim, pelo cumprimento inflexível de tôdas as leis porque sem cumprí-las não se terá, nunca, o efetivo primado da liberdade e da autoridade da nossa Pátria

**Quanto aos problemas do Estado do Rio, em particular, constituirão motivos principais e constantes de preocupação para o meu govêrno — no âmbito estadual por suas próprias iniciativas e, nas esferas federais e municipais, através de atuação junto aos respectivos governos:**

1 — administração planificada;
2 — criação da Lei de Organização Administrativa, para acabar com a balbúrdia em que se está transformando a administração estadual, na medida em que crescem seus encargos e responsabilidades;
3 — elaboração de um Código de Pessoal que regule a organização e ação do funcionalismo estadual
4 — elaboração de um Código de Contabilidade moderno e eficaz para o Estado;
5 — criação do Código Tributário, para que a legislação fiscal do Estado deixe de ser a "colcha de retalhos" em que se transformou, causando, com suas incorreções, anomalias e multiplicidade, tantos problemas aos contribuintes e prejuízos ao Estado;
6 — introduzir na administração pública a dinâmica da iniciativa particular;
7 — moralização da administração pública;
8 — desburocratização racional e completa da máquina administrativa
9 — racionalização de cobrança dos impostos, a fim de acabar com o descritério de favorecer o contribuinte correto;
10 — reforma radical da Secretaria de Agricultura, dando-lhe os meios necessários para que passe a atender, efetivamente, aos anseios e reclames da lavoura;
11 — reforma total da Secretaria de Segurança, para que o Estado passe a ter, realmente, uma polícia organizada, digna e eficaz;
12 — criação da Secretaria de Esportes e Recreação Popular, a fim de proporcionar às populações fluminenses entretenimento recreativo e a prática intensiva das diversas modalidades esportivas;
13 — criação da Secretaria de Turismo e Divulgação, para aproveitamento das imensas possibilidades que temos de explorar essa moderna indústria, que hoje, no México, por exemplo, é a principal fonte de renda nacional;
14 — criação da Secretaria de Cultura
15 — modificação do critério para promoção de juízes e promotores;
16 — oficialização das serventias de Justiça;
17 — desburocratização e simplificação da Justiça, tornando-a mais rápida, eficiente e barata;
15 — tornar efetivo, materialmente, o entrosamento da Justiça com a Polícia, de acôrdo com o Código Penal;
19 — dignificação e remodelação total do Juizado de Menores, dotando-o dos meios necessários e indispensáveis para que atue em todos os municípios aproveitando, devidamente, as instituições assistenciais especializadas;
20 — criação de um código penitenciário para o Estado, abrangendo todos os aspectos do grave problema;

21 — criação de penitenciária agrícola;
22 — criação de detenção e penitenciária para mulheres;
23 — dar ao detento condições de trabalho adequada à sua profissão;
24 — atualização do sistema penitenciário estadual, dando ao detento as condições capazes de reabilitá-lo, efetivamente, para o retôrno ao convívio social
25 — organização de uma rêde hospitalar que dote o Estado de estabelecimentos capazes de atender às populações dos seus diversos municípios ou regiões, levando assistência médica a todos os distritos e localidades;
26 — criação de escolas de enfermagem junto aos grandes hospitais do Estado, a fim de preparar o pessoal técnico indispensável ao atendimento das necessidades fluminenses;
27 — ensino gratuito, efetivo, em todos os sentidos;
28 — ampliação da rêde escolar superior no Estado;
29 — criação de ginásios industriais e de escolas de artes domésticas;
30 — combate e erradicação total ao analfabetismo;
31 — ensino permanente para agricultores e seus filhos, levando-lhes os ensinamentos técnicos que o progresso pode proporcionar à agricultura;
32 — criação do ensino rural especializado, em todos os graus;
33 — pagamento, aos pais pobres, de importâncias em dinheiro por filho que matriculem nas escolas públicas, a fim de que possam abrir mão da renda que acaso aufiram com o trabalho dos filhos menores;
34 — valorização e aprimoramento do funcionalismo público, com a promoção dos meios necessários e indispensáveis para o melhor rendimento possível das suas tarefas e exato aproveitamento da sua capacidade;
35 — corrigir a desigualdade de tratamento e remuneração que se observam como injustiças impostas ao funcionalismo;
36 — salário móvel para o funcionalismo estadual;
37 — rêde de armazéns e silos necessários ao atendimento de tôdas as zonas de produção agrícola;
38 — concessão do crédito rural oficial sòmente aos lavradores que vivam exclusivamente da agricultura;
39 — eletrificação rural no mais amplo sentido;
40 — preços mínimos para os produtos agrícolas e contrôle da produção para que esta não prejudique pelo excesso ao produtor e pela escassez ao consumidor.
41 — entrosamento, o maior possível, da agricultura fluminense com os amplos recursos técnicos e materiais da Universidade Rural Federal localizada no Estado do Rio;
42 — irrigação, mecanização e adubação para aumentar a produção agrícola, várias vêzes, com o mínimo de braços possíveis;
43 — cooperativismo, no mais amplo sentido, em todos os setores das atividades agrícolas;
44 — melhoria dos rebanhos, para o máximo de rendimento de produção do gado leiteiro e de corte, com o mínimo de área possível;
45 — melhor remuneração para os produtos da lavoura e da pecuária e abastecimento, em primeiro lugar, das populações fluminenses;
46 — criação de facilidades para ampliação do parque industrial fluminense, proporcionando ambiente adequado para o maior entrosamento entre operários e patrões;
47 — pavimentação e arborização intensivas das estradas de responsabilidade do Estado;
48 — criação da Secretaria das Municipalidades, para assistência efetiva aos municípios, a fim de que êstes reaparelhem os serviços administrativos e técnicos que lhe são afetos, especialmente no setor das estradas de rodagem;

E, finalmente,

49 — seguro-doença e pensão para velhos e viúvas não associados das instituições de previdência social.

**Estes os pontos principais dos estudos que até agora fiz, com a ajuda de técnicos, dos problemas e necessidades do Estado do Rio. MUITO HA A ACRESCENTAR, EVIDENTEMENTE, ATE A ELABORAÇAO DO PROGRAMA DE GOVERNO QUE, COMO CANDIDATO, ESPERO DEFENDER PERANTE O POVO, NA MINHA CAMPANHA. O que falta, espero me chegue ao conhecimento não só com a continuidade dos estudos que realizamos mas, também, através da colaboração dos meus coestaduanos, colaboração que peço aos socialistas, na esperança de que me auxiliem com suas sugestões e conselhos.**

**Com a reiterada manifestação do meu aprêço e da minha cordialidade cívica sou.**

**Sinceramente**
**João Baptista da Costa**

### Wandir: posse na CSN é 2.ª feira

Tomará posse segunda-feira próxima, no cargo de diretor-secretário da Companhia Siderúrgica Nacional, o sr. Vandir Carvalho, presidente do Diretório Municipal do PTB de Volta Redonda eleito na última assembléia-geral da emprêsa, por indicação do sr. Badger Silveira, candidato petebista à sucessão do governador Celso Peçanha

Colaborador ativo do govêrno Roberto Silveira — em que ocupou os cargos de secretário de Administração, secretário do Trabalho e presidente da Loteria do Estado — o sr. Vandir Carvalho é o diretor mais jovem da CSN, tendo apenas 35 anos. Após ter iniciado sua carreira na Cia Siderúrgica Nacional como trabalhador de fôrno, deixou a emprêsa em 1949 ainda como operário, voltando agora para a função de diretor.

### Fiscalização com polpudo aumento

NITERÓI — Apesar da falta de "quorum", mas graças a um acôrdo entre maioria e minoria, a Assembléia Legislativa últimou projeto reestruturando as carreiras de fiscal de rendas e agente fiscal do Estado — das melhores remuneradas — e concedendo mais 29 quotas, indistintamente, a todos os funcionários que já gozam dessa vantagem. Com a reestruturação, o erário passará a dispender mais 90 milhões de cruzeiros anuais, porquanto o aumento para cada fiscal ou agente fiscal será de Cr$ 22.000,00 mensais, em média.

## Chegadas de ontem na Ilha

*Meruoca desencabulou derrotando Lymelus*

*Barracuda confirmou no quilômetro tirando os outros de foco*

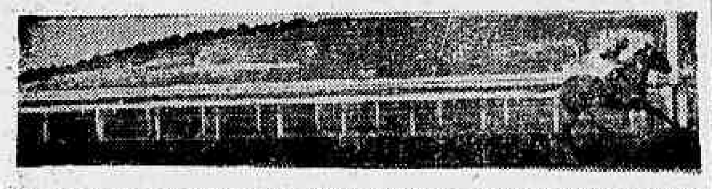

*Domani em vitória muito fácil. Entrou a reta já distanciando os demais*

*Ruy Blas confirma o favoritismo com Draft em bom segundo*

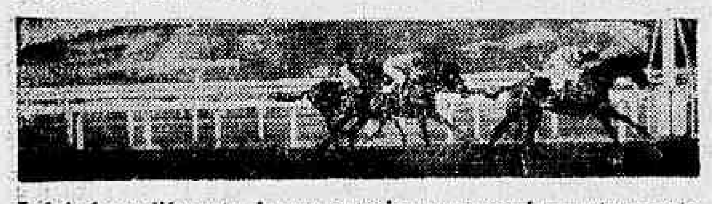

*Leloir bem diferente da vez anterior surpreende o retrospecto Xogum*

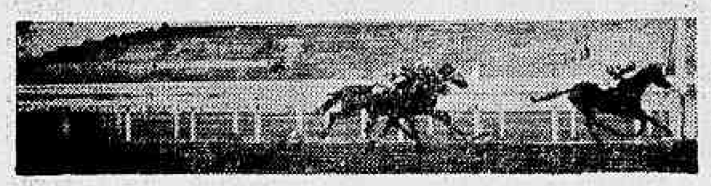

*Dark Orient ganha firme com Tio Valento roubando a dupla de Galbon nos últimos pulos*

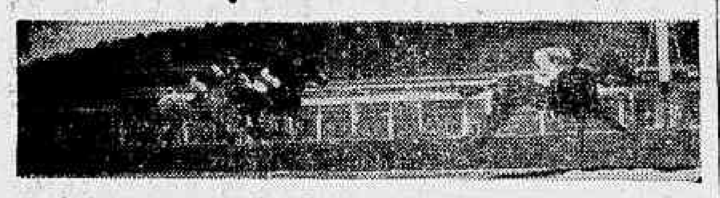

*Vicunha dominou bem por fora a VALPARAISO e o favorito GROGOJÓ*

# Ruy Blás confirmou favoritismo na Ilha

Bem pilotado pelo jóquei Antônio Ricardo o cavalo Rui Blás ganhou uma das melhores carreiras de ontem, no Hipódromo da Ilha.

Correu na expectativa para aparecer na reta e após breve luta dominar Draft para ganhar por um corpo e meio.

**RESULTADOS**

Eis os resultados dos sete páreos disputados em pista de areia pesada:

1º Páreo — 1.600 metros — pista A. P. — Prêmios: Cr$ 60.000,00.

1º Meruóca, P. Fontoura ........ 54
2º Lymelus, J. Tinoco ........ 52
3º Mila, C. A. Sousa (ap.) ..... 51
4º Boa Pinta, N. S. Pereira ..... 58
5º Ingrid Bela, O. Ricardo (ap.) 48
6º Xaropada, A. Ramos (ap.) .. 52
Não correu Le Premier.

Diferenças: 3 corpos e 2 corpos; tempo: 108"; venc.: (6), Cr$ 122,00; dupla (24), Cr$ 62,00; placês (6), Cr$ 42,00 e (2), Cr$ 24,00. Movimento do páreo, Cr$ 789.510,00. Meruóca — F. C. 5 anos, São Paulo — Iauá e Miss You. Criador: Tita Pacheco. Prop.: Laerte Arruda. Treinador: J. Coutinho.

2º Páreo — 1.000 metros — Pista A. P. — Prêmios: Cr$ 65.000,00.

1º Barracuda, A. G. Silva ....
2º Euclídia, J. Sousa (ap.) ....
3º Argo, A. Ricardo ........
4º Langevin, H. Cunha .......
5º El Tip, J. A. Silva ......
6º Tijão, J. Marchant ......
7º Nanci, J. Corrêa .......
8º Caveira, O. Ricardo (ap.) ..

Diferenças, vários corpos e paleta; tempo: 64"; venc.: (1), Cr$ 46,00; dupla: (12), Cr$ 68,00; placês: (1), Cr$ 25,00 e (3), Cr$ 22,00. Movimento do páreo: Cr$ 1.072.510,00. Barracuda: F. C. 4 anos — Guanabara — Marveil e Rose Poupre. Criador: Abelardo Accetta. Proprietário: Stud América. Treinador: Carlos Cabral.

3º Páreo — 1.200 metros — Pista A. P. — Prêmios: Cr$ 50.000,00

1º Domani, A. G. Silva .....
2º Nabab, I. Sousa .........
3º Passarela, J. Rivero .....
4º Rabaz, M. Antunes (ap.) ..
5º Entrerriano, S. França ...
6º Cocal, A. Luís (ap.) ....
7º Diable, V. Veloso (ap.) ...

Não correram: Edil, Zequinha e Don Turquinho. Diferenças: vários corpos e 2 corpos: tempo: 76"4/10; venc.: (8), Cr$ 64,00; dupla: (34), Cr$ 56,00; placês: (8) Cr$ 29,00 e (3), Cr$ 24,00. Movimento do páreo: Cr$ 1.190.720,00. Domani — F. T. 6 anos — São Paulo — Forestry e Flor Campestre. Criador: Haras Boa Vista. Prop.: Stud Três Herdeiros. Treinador: Álvaro Rosa.

4º Páreo — 1.400 metros — Pista A. P. — Prêmios: Cr$ 50.000,00.

1º Ruy Blás, A. Ricardo ....
2º Draft, J. Corrêa .....
3º Luzeiro, I. Sousa .....
4º Xerez, A. Barroso .....
5º Vila, D. Neto (ap.) ....
6º Sin Temor, C. Rios .....
7º Jonlin, J. Sousa (ap.) ...
8º Arara, L. Santos .......

Não correu Mustafá. Diferenças: 1 1/2 corpo e 1 corpo; tempo: 89"; venc.: (1) Cr$ 21,00; dupla: (12) Cr$ 24,00; placês: (1) Cr$ 12,00 e (3) Cr$ 14,00 e (5) Cr$ 14,00. Movimento do páreo: Cr$ 1.641.220,00. Ruy Blás — M. C. 6 anos — São Paulo — Orsenigo e Rusticana. Criadores: Nélson e Roberto Seabra. Prop.: Stud Seabra. Treinador: Carlos Cabral.

5º Páreo — 1.400 metros — Pista A. P. — Prêmios: Cr$ 50.000,00.

1º Leloir, D. P. Silva .....
2º Xogum, L. Acuña .......
3º Fábio, F. Esteves .....
4º Blefão, J. Sousa (ap.) ..
5º Old Nick, L. Faria .....
6º Destroyer, J. Marchant ....
7º Blumenau, J. Rivero .....

Diferenças: 1 corpo e 1/2 corpo; tempo: 89"4/10; venc.: (4) Cr$ 62,00; dupla: (13) Cr$ 60,00; placês: (4) Cr$ 28,00 e (1) Cr$ 21,00. Movimento do páreo: Cr$ 1.788.100,00. Leloir — M. A. 6 anos — São Paulo — Manguari e Kandya — Criador: Haras Ipiranga. Prop.: Stud Nossa Senhora da Glória. Treinador: Antônio Pinto da Silva.

6º Páreo — 1.400 metros — Pista A. P. — Prêmios: Cr$ 80.000,00.

1º Dark Orient, D. P. Silva ..
2º Tio Valentim, A. Ricardo ..
3º Galbion, A. Saldanha ....
4º Sabrina, A. Santos ......
5º Lucky Prince, A. Bolino ...

Não correram: Clino, Zambi e Cirenaico. Diferenças: 1 1/2 corpo e focinho; tempo: 88"3/10; venc.: (1) Cr$ 15,00; dupla: (24) Cr$ 117,00; placês: (1) Cr$ 12,00 e (4) Cr$ 15,00. Movimento do páreo: Cr$ 3.056.340,00. Dark Orient — M. C. 4 anos — R. G. do Sul — Dark Warrior e Oreada II. Criador: Breno Caldas. Prop.: Stud Nossa Senhora da Glória. Treinador: Antônio Pinto da Silva.

7º Páreo — 1.600 metros — Pista A. P. — Prêmios: Cr$ 60.000,00.

1º Vicunha, A. Ricardo .....
2º Valparaíso, W. Andrade ..
3º Grogojó, J. Sousa (ap.) ..
4º Don Metralha, J. Corrêa ..
5º Belo Antônio, A. Ricardo ..
6º Marina, D. Neto ......
7º Estância, V. Veloso (ap.) ..

Não correram: Dita, Pibe e Xexéu. Diferenças: 2 corpos — 1 corpo; tempo: 105"3/10; venc.: (8) Cr$ 15,00; dupla: (34) Cr$ 45,00; placês: (8) Cr$ 32,00 e (7) Cr$ 22,00. Movimento do páreo: Cr$ 3.519.000,00. Vicunha — F. A. 3 anos — R. G. do Sul — Dark Rival e Ducela. Criador: Camilo Guaspari. Prop.: Stud Jackson. Treinador: J. Borbon.

Movimento geral de apostas: Cr$ 13.067.410,00.


EMPRÊSA SÃO CRISTÓVÃO

LINHA DIRETA

RIO A POÇOS DE CALDAS (M. GERAIS)

Diàriamente, às 5,45 horas — Int. Guichê 22

Estação Rodoviária Mariano Procópio

ONIBUS LUXUOSOS — RAPIDEZ — SEGURANÇA E CONFÔRTO


# Honey Light indicação segura de hoje: Gávea

Volta a competir no primeiro páreo desta noite na Gávea a égua Honey Light com possibilidades seguras de vitória. A defensora do Stud Sidi vem de atuar na semana finda em turma mais forte do que a que irá enfrentar hoje, tendo obtido um bom segundo lugar.

**SEGUIU TININDO**

HONEY LIGHT que atuou na sua derradeira oportunidade numa pista de areia pesada, volta a enfrentar hoje a mesma raia, fato que lhe dá por certo um refôrço na sua condição de favorita da competição. — Vale acrescentar que a pupila de Francisco Abreu voltava após uma breve pausa na sua campanha e que aquela corrida lhe deu o necessário aguerrimento para que possa nesta nova oportunidade atuar dentro de suas reais possibilidades.

**INIMIGAS**

HONEY LIGHT que traz como cartão de visitas um segundo lugar ótimo em turma bem mais forte, deverá contar com as seguintes adversárias principais na primeira carreira desta noite no Hipódromo da Gávea. — OTEVILA que vem de boa exibição deixando promessa segura para esta nova atuação. MINHA RAINHA que atuando também em turma superior, correu um grande tempo na frente mostrando que poderá hoje com maior aguerrimento, a usar sua melhor forma. Estas duas nos parecem as maiores inimigas da nossa preferida que diga-se em corrida normal, não deverá deixar passar esta ótima oportunidade para marcar seus esperado êxito.

## Domingo na Gávea

1º Páreo — 1.300 metros — às 13,30 horas — Cr$ 130.000,00. Ks

1—1 Hurlingham, A. Olivares . 54
2 Estilhaço, A. Ricardo .. 51
2—3 Guerrilheiro, J. Sousa .. 58
4 Cardan, F. Maia ..... 54
3—5 Mosco, I. Sousa ..... 56
6 Isabelino, A. Reis .... 56
4—7 Zás, J. Silva ..... 56
" Firstrate, Sá França .. 54

2º Páreo — 1.300 metros — às 13,55 horas — Cr$ 180.000,00. Ks

1—1 Barra Mansa, M. Silva .. 56
2 Sizigia, J. Santos .... 56
2—3 Oretama, D. Moreira .. 56
4 Hansa, A. Ricardo ... 56
3—5 Clove, J. Portilho .. 56
6 Minha Morena, D. Silva 56
4—7 Rocallie, J. G. Silva .. 56
" Garapa, L. Acuña ... 56

3º Páreo — 1.300 metros — às 14,25 horas — Cr$ 180.000,00. Ks

1—1 Brevet, A. Santos ... 53
2 Huffy, A. Azevedo ... 56
2—3 Caiman, A. Bolino ... 56
4 Cometa, C. Morgado .. 56
3—5 Ramuntcho, J. Rivero .. 56
6 Rojary, J. Silva ... 56
4—7 Guetary, A. Ricardo .. 56
" Springfire, D. Moreira .. 56

4º Páreo — 1.000 metros — às 14,55 horas — Cr$ 150.000,00. Ks

1—1 Arlesiana, M. Silva ... 52
2 Arge, A. Santos ... 52
2—3 Astória, J. Silva ... 52
" Buena Fé, F. Conceição .. 52
3—4 Lever, F. G. Silva ... 52
5 Clicé, J. Rivero ... 52
4—6 Negélia, J. Baffica ... 52
7 Alma de Gato, A. Azevedo 52

5º Páreo — 1.400 metros — às 15,25 horas — Cr$ 180.000,00. Ks

1—1 Xamete, J. Silva ..... 56
" Kilpar, J. Portilho .... 54
2—2 Rover, A. Ricardo .... 56
3 Camboim, A. Barroso .. 56
3—4 Brâmane, J. Marchant .. 56
5 Vasari, J. Rivero ... 56
" Karachi, A. Bolino ... 54
4—6 Anavion, W. Andrade .. 56
7 Zé Aranha, A.M. Caminha 56
" Florana, J. Tinoco ... 54

6º Páreo — 1.300 metros — às 16,00 horas — Cr$ 130.000,00. Ks

1—1 Carbonífera, O. Machado 52
2 Esperteza, J. Silva ... 54
2—3 Minha Pretinha, F. Conc. 53
4 Tá Bôa, D. Moreno ... 54
3—5 Imbuída, A. Nery ... 53
6 Margarita, A. M. Caminha 56
4—7 Colunata, A. Ricardo .. 54
8 Fairuz, J. Sousa ... 56
9 Intruja, A. Nahid ... 52

7º Páreo — 2.000 metros — às 16,35 horas — (Clássico — Grande Prêmio "Presidente Vargas") — Cr$ 600.000,00 — (Betting). Ks

1—1 Atramo, J. Marchant ... 60
2 Zoada, Aú Santos ... 59
3 Zangão, B. Santos ... 60
2—4 Althéa, M. Silva ... 58
" Bonjardim, O. Machado .. 57
" Acará, O. Machado ... 60
3—5 Baronet, J. Correia ... 60
" Non'Stop, A. Ricardo .. 57
6 Gurango, D. P. Silva .. 57
4—7 Clorito, J. G. Silva .. 57
8 Saint-Tropez, A. Barroso 57
9 L. Vermouth, D. Moreira 60
10 Hedon, A. Azevedo ... 57

8º Páreo — 1.000 metros — às 17,10 horas — Cr$ 150.000,00 — (Betting). Ks

1—1 Gloucester, J. Portilho .. 56
2 Aguilhão, A. Nahid ... 52
2—3 Dugdel, D. P. Silva .. 56
4 Argot, M. Silva ... 52
3—5 Quiet Boy, O. Machado .. 56
6 Quarante, Jã Vieira ... 52
4—7 Mamburé, J. G. Silva .. 60
8 Atreu, A. G. Silva ... 52
9 Jaboróca, F. Pereira Fº 52

9º Páreo — 1.000 metros — às 17,45 horas — (Variante - Areia) — Cr$ 150.000,00. Ks

1—1 Arguapo, J. G. Silva ... 57
2 Hartlim, A. Leite ... 57
3 Nardal, J. Medeiros ... 57
2—4 Elétrico, J. Negrello ... 57
5 Cristaleiro, J. Santos ... 54
6 Marlim, S. França ... 57
3—7 Dark Scotch, J. Sousa ... 57
8 Rolando, F. Conceição .. 57
9 Alfiati, D. P. Silva ... 57
10 Alceu, F. Pereira Fº .. 57
4—11 Bonheur, V. Veloso ... 57
12 Good-Year, J. Fagundes 57
13 Cipó, Dô Silva ... 57
" Quick-Look, F. Maia .. 57

## Sábado na Gávea

1º Páreo — 1.500 metros — às 13,30 horas — Cr$ 150.000,00. Ks

1—1 Otigla, D. P. Silva ... 57
2 Dark Pearl, F. Conceição 57
2—3 Flaca, J. Fagundes ... 57
4 Nangate, C. A. Sousa .. 57
3—5 Lonely, A. Ricardo ... 57
6 Estigia, D. Moreira ... 57
4—7 Mangá, J. Portilho ... 57
8 Espanhola, A.M. Caminha 57
9 Jaurú, V. Veloso ... 57

2º Páreo — 1.000 metros — às 13,55 horas — Cr$ 110.000,00 — (Variante). Ks

1—1 Xilo, M. Silva ... 58
2 Amoureuse, C. A. Sousa .. 58
2—3 Mitsouko, J. Rivero ... 58
4 Miss Elegante, D. Neto .. 58
3—5 Leclerc, W. Andrade ... 58
6 Pedrinho, A. Barroso ... 58
7 Sereinha, J. Sousa ... 58
4—8 Klang, R. Machado ... 58
9 Cavaliere, F. Pereira Fº 58
10 G. de Madrid, A. Hodecker 48

3º Páreo — 1.300 metros — às 14,25 horas — Cr$ 180.000,00. Ks

1—1 Guaíra, A. Bolino ... 54
" Brasa, J. Barros ...
2—2 Abarga, J. Portilho ... 54
3 Mickey, P. Fontoura ... 54
3—4 Poesia, A. Azevedo ... 54
5 Regateia, M. Silva ... 54
6 Rosalba, J. G. Silva ... 54
7 Beduína, O. Machado ... 54
4—8 Jalisa, D. Moreira ... 54
9 Bonança, A. Santos ... 54
10 Guapuvira, J. G. Martins 54

4º Páreo — 1.500 metros — às 14,55 horas — Cr$ 150.000,00. Ks

1—1 Faraó do Sul, J. Fagundes 57
2 Lord Whisky, F. Conceição 57
2—3 Arabesco, J. Silva ... 57
4 Audaint, J. Marinho ... 57
3—5 Dark Emperor, J. Santos 57
6 Mato Grosso, H. Cunha .. 57
7 Lee, J. Negrello ... 57
4—8 Rakosi, J. Rivero ... 57
9 Lambão, C. Morgado ... 57
10 Shino, A. Ricardo ... 57

5º Páreo — 1.300 metros — às 15,30 horas — Cr$ 180.000,00. Ks

1—1 Luxford, J. Santos ... 56
2 Alcacerquibir, A. Azevedo 56
3 Carnot, B. Santos ... 56
2—4 Colo-Colo, J. Portilho .. 56
5 Tocsin, J. Fagundes ... 56
6 Beijú, S. Cruz ... 56
3—7 Aderêço, L. Acuña ... 56
" Miracle, W. Andrade ... 56
8 Rayon, O. Machado ... 56
9 Notário, J. Barroso ... 56
4—10 Borneio, F. Maia ... 56
11 Lord Jundiá, H. Cunha .. 56

6º Páreo — 1.000 metros — às 16,05 horas — Cr$ 130.000,00 — (Betting). Ks

1—1 Glenmore, J. Baffica ... 52
2 Ptolomeu, J. G. Silva .. 54
3 Dardowell, A. Ricardo .. 54
2—4 Tuyuty, M. Silva ... 56
5 Peralvilho, C. R. Carvalho 56
6 Quebrafogo, J. Tinoco .. 52
7 Lee, J. Marchant ... 52
3—8 Armendariz, J. Barros .. 52
9 Luar do Sertão, O. Mach. 52
10 Palospavos, A.M. Caminha 50
11 Xininha, Não Correrá ... 48
4—12 Montehostil, D. P. Silva 60
13 Kilarney, A. Santos ... 52
14 Bat Masterson, J. Sousa 50
15 Filco, V. Veloso ... 52

7º Páreo — 1.600 metros — às 16,40 horas — Cr$ 130.000,00 — (Betting). Ks

1—1 Zazo, B. Santos ... 56
2 Zimbo, G. Queirós ... 56
2—3 Pé de Grilo, J. Portilho 56
4 Silicon, A. Ricardo ... 56
3—5 Van Chang, C. A. Sousa 56
6 Zéo, A. Bolino ... 56
7 Lingote, I. Oliveira ... 56
4—8 Zunido, J. Barros ... 56
9 Tarso, A. Reis ... 56
10 Eldon, S. Cruz ... 56
" Kim-Kim, A. Azevedo .. 56

8º Páreo — 1.300 metros — às 17,15 horas — Cr$ 150.000,00 — (Variante) — (Betting). Ks

1—1 Bibelô, Mê Silva ... 57
2 Goodness, V. Veloso ... 57
2—3 Good-Eyes, A. Azevedo .. 57
4 Malba, J. Rivero ... 57
3—5 Minha Boneca, J. Barros 57
6 Edith, R. Machado ... 57
7 Juaba, C. A. Sousa ... 57
4—8 Nova Serra, J. Barros .. 57
9 Tika, A. M. Caminha ... 57
11 Falamota, J. A. Silva .. 57

# Notas do Tarumã

CURITIBA (De Rodolfo Bettega, especial para o DC) — Continua o movimento de venda de animais para São Paulo, São Vicente e Rio de Janeiro. ● Ciraquê e Tamba Tajá foram vendidos para São Vicente. ● Para o mesmo hipódromo foram negociados Desfiadora, Oaks, Gypso e Gaston, que pertenciam ao sr. Hugo Cini. ● Para o Rio de Janeiro foi vendida Indole, que na próxima semana já deverá estar em ação.. ● Argus vai correr em Cidade Jardim, irá por conta de seus proprietários, os componentes do Stud Cardeal. ● Em compensação, virá um lote de parelheiros de Ponta Grossa, a fim de fazer uma temporada no Tarumã. ● Entre êles, figuram Cindy, que vem ganhando seguidas carreiras, Dulcinéia, também com várias vitórias, atuando com sucesso contra Balonês, Cloclosinha, Adiante, Margarida e outros; Hermenita, Braço do Norte e outros. ● São animais de propriedade do sr. Cristiano Justus Júnior. ● Com os mesmos virá o jóquei Epaminondas Souza, mais conhecido como Baiano. ● Solicitou demissão do cargo que ocupava no Jóquei Clube o sr. Elisio Marques. Para substituí-lo foi indicado o nome do veterano Domingos Kisperg. ● O cargo é de administrador do Hipódromo. ● Adalberto Nabosne entregou os animais que tinha aos seus cuidados, assumindo a cocheira 23.. ● Mais de vinte animais já estão alojados no nôvo conjunto, citando-se entre êles Umbará, Unista, Angi, Blaine, Montelis, Montalê, Montegrande, e mais inúmeros defensores do Haras São Joaquim. ● Catito que estava com o Nebosne passou para os cuidados do Rubens Gusso. ● Houve uma oferta de cinquenta milhões de cruzeiros pelo craque Emérson. ● Os irmãos Seabra estudam a possibilidade de vendê-lo ou de tentar a sua recuperação para as carreiras. ● Neste caso seria imediatamente termocauterizado do tendão afetado. A operação ficaria a cargo do veterinário Mora. ● No Jóquei Clube do Paraná, solicitou dispensa de colaborador o dr. Heliodoro Duboc. ● Prestava sua colaboração graciosa ao Stud Book, principalmente no serviço de identificação de animais. ● Esperteza e Manhussu já se encontram na Gávea. Chegaram bem e na próxima semana deverão estar em atividades. ● Esmeliano Sampaio retornou do Norte do Estado, onde estêve em visita aos seus familiares. Domingo estará em ação com Estivadore, Gia e Montegrande.

## DC-aponta

| Páreos | | Duplas |
|---|---|---|
| 1º | HONEY LIGHT — OTEVILA — MINHA RAINHA | 14 |
| 2º | CHESTERFIELD — LAPIDARIO — FEMINA | 13 |
| 3º | HAMLET — CAMBARA — LAGE | 12 |
| 4º | CYGNUS — HOMO — XIR | 14 |
| 5º | ORENOCO — LAJAO — CANZONIERE | 12 |
| 6º | CRYSTAL PARK — JABALIM — MACKNEVER | 24 |
| 7º | BAR-LE-DUC — XEXEU — HONTEM | 12 |
| 8º | FEITIÇO — SHIBO — VANIDOSO | 12 |


CAPIXABA

A ETIQUETA DA CAMISA PERFEITA

Fábrica: Praça Municipal, 350 — Colatina — Espírito Santo

Vitória — Rua Cerqueira Lima, 24

Avenida República, 70


# Nossos informes para hoje na Gávea

### 1.º PÁREO — 1.500 METROS — CR$ 150.000,00 — ÀS 20,20 HORAS — RECORDE: 91"4/5, TIRAFOGO

| Animais — Jóqueis — Pêso | | Treinadores | Possibilidades | Performances | | Tempo | | |
|---|---|---|---|---|---|---|---|---|
| 1—1 Honey Light, B. Santos | 57 | F. Abreu | Pela última é fôrça destacada | 2º | de Nangate — Galpara | 1.500 | 97"1/5 | NP |
| 2 Sister, J. Baffica | 57 | C. Tourinho | Manquinha e correndo pouco | 7º | " Buena Fé — Negramina | 1.200 | 76"1/5 | AL |
| 2—3 Minha Rainha, J. Graça | 57 | C. Rosa | Reapareceu bem. Vai figurar | 7º | " Nangate — H. Light | 1.500 | 97"1/5 | NP |
| 4 Kariane, D. Silva | 57 | J. Lourenço Fº | Ainda vai esperar um pouco | 4º | " Licia — Goodness | 1.000 | 64"1/5 | AP |
| 3—5 Night and Day, V. Veloso | 57 | C. Ribeiro | Corre pouco. Não gostamos | Uº | " Nangate — H. Light | 1.500 | 97"1/5 | NP |
| 6 Lady Cachaça, A. Nery | 57 | F. Pereira | Não acreditamos | 5º | " Monjopina — Jaciguá | 1.200 | 78"2/5 | NP |
| 4—7 Aristocracia, F. Esteves | 57 | G. Morgado | Pode aparecer no placê | Uº | " Macarena — Morungava | 1.200 | 79"1/5 | NP |
| 8 Otevila, A. Ricardo | 57 | T. Garcia | Correndo bem. Inimiga certa | 3º | " Monjopina — Jaciguá | 1.200 | 79"1/5 | NP |
| " Melodista, J. Fagundes | 57 | T. Garcia | Pelas últimas nada deverá fazer | 5º | " Zerumba — Aristocracia | 1.300 | 86 3/5 | AU |

**Nossa indicação — HONEY LIGHT** | **Adversária — OTEVILA** | **Bom azar — MINHA RAINHA**

### 2.º PÁREO — 1.200 METROS — CR$ 130.000,00 — ÀS 20,45 HORAS — RECORDE: 73"1/5, L'AMIRAL E ZUZUCA

| Animais — Jóqueis — Pêso | | Treinadores | Possibilidades | Performances | | Tempo | | |
|---|---|---|---|---|---|---|---|---|
| 1—1 Chesterfield, C. Paranhos | 56 | G. Feijó | Tem tudo para ser um dos primeiros | 2º | de Mila — Lymelus | 1.400 | 89"4/5 | NL |
| 2 Cervical, V. Veloso | 56 | R. Freitas | Ganhador de várias em Campos | | Estreante | | — | |
| 3 Ibotum, E. Gibson | 56 | N. Figueiredo | Corre pouco. Risquem | 11º | " Judiciária — Lorett | 1.200 | 77"3/5 | NP |
| 2—4 Fémina, J. Fagundes | 54 | G. D. Silva | Melhorou após a estréia. Inimiga | 4º | " Zarazn — Lapidário | 1.200 | 78"4/5 | NL |
| 5 Karajá, J. Portilho | 54 | W. Aliano | Volta tinindo. Vai correr muito | 4º | " Perdita — Korista | 1.000 | 64" | NL |
| 6 Arco, C. R. Carvalho | 56 | M. Sales | Pode aparecer no placê | | Estreante | | — | |
| 3—7 Lapidário, F. G. Silva | 56 | E. Pereira | Vai correr bem. Ótima pule | 4º | " Peugeot — Edil | 1.300 | 86"4/5 | AU |
| 8 Lorette, L. Santos | 54 | J. Piotto | Vai atropelar. Um bom placê | 6º | " Cruzeta — Teimosa | 1.200 | 77"3/5 | NP |
| 9 Patury, I. Souza | 56 | P. Campos | Corre pouco. Não acreditamos | Uº | " Pibe — I. Bella | 1.400 | 92"2/5 | PK |
| 4-10 Lymelus, J. Tinoco | 56 | O. Pinto | Todo manco. Muito difícil | 9º | " Zimbo — Xexéu | 1.300 | 98"4/5 | IK |
| 11 Le Premier, J. G. Martins | 56 | W. Pedersen | Manhosão e sem nenhuma chance | 5º | " Marinha — M. Louca | 1.200 | 78"1/5 | NL |
| 12 Rosane, S. Cruz | 54 | T. R. Gomes | Volta bonita. Pule alta | 6º | " Fetra — Mila | 1.200 | 78"3/5 | NL |
| 13 Cantusquinha, J. Vieira | 54 | | Corre pouco. Risquem sem susto | | | | | |

**Nossa indicação — CHESTERFIELD** | **Adversário — LAPIDARIO** | **Bom azar — FEMINA**

### 3.º PÁREO — 1.000 METROS — CR$ 180.000,00 — ÀS 21,10 HORAS — RECORDE: 60"3/5, BLAMELESS

| Animais — Jóqueis — Pêso | | Treinadores | Possibilidades | Performances | | Tempo | | |
|---|---|---|---|---|---|---|---|---|
| 1—1 Hamlet, J. Negrello | 56 | G. L. Ferreira | Pela última é uma das fôrças | 3º | de Boyfriend — Rapto | 1.000 | 68"4/5 | AM |
| 2 Sizigia, Não correrá | 54 | O. Pinto | Não corre | 6º | " Naninha — Clove | 1.000 | 63"3/5 | AM |
| 2—3 Cambará, J. Fagundes | 56 | G. B. Silva | Estreou ganhando e pode repetir | 1º | " Bei — Grão Príncipe | 1.300 | 98"1/5 | AM |
| 4 Clove, Não correrá | 54 | L. Ferreira | Não corre | | —— | 1.000 | 63"3/5 | AM |
| 3—5 Mehemet Ali, A. Bolino | 56 | M. Coutinho | Melhor agora. E' bom placê | 2º | " Naninha — B. Mansa | 1.000 | 62"4/5 | AM |
| 6 Bluejeans, I. Souza | 56 | J. Araujo | Ligeiro podendo figurar bem | 10º | " Boyfried — Rapto | 1.000 | 62"1/5 | AL |
| 4—7 Lage, J. Portilho | 56 | T. Garcia | Ganhou fácil. Chance na repetição | 8º | " Bárbaro — Rapto | 1.000 | 62"4/5 | AM |
| 8 Huffy, D. Neto | 56 | | Talvez um placê seja possível | 5º | " Boyfriend — Rapto | | | |

**Nossa indicação — HAMLET** | **Adversário — CAMBARA'** | **Bom azar — LAGE**

### 4.º PÁREO — 1.300 METROS — CR$ 110.000,00 — ÀS 21,50 HORAS — RECORDE: 79"2/5, FARINELI, ORTON E ESTRILO

| Animais — Jóqueis — Pêso | | Treinadores | Possibilidades | Performances | | Tempo | | |
|---|---|---|---|---|---|---|---|---|
| 1—1 Cygnus, A. Ricardo | 60 | G. Ulloa | Sempre no marcador. Chance certa | 2º | de Doidinho — Mágico | 1.300 | 84"3/5 | NP |
| 2 Mágico, M. Nielevisek | 60 | C. I. P. Nunes | Melhorou. Uma pule tentadora | 3º | " Doidinho — Cygnus | 1.300 | 84"3/5 | NP |
| 3 Isleros, O. Ricardo | 58 | S. d'Amore | Correndo pouco. Risquem | 6º | " Doidinho — Cygnus | 1.300 | 84"3/5 | NP |
| 2—4 Canto do Rio, A. Bolino | 58 | T. R. Gomes | Adiantou após a última. Inimigo | 9º | " My Own — Effrené | 1.600 | 105"4/5 | NP |
| 5 Vividor, L. Acuna | 60 | A. Araujo | Largando junto é bom placê | 3º | " Estadista — Jimbo | 1.000 | 64"3/5 | NP |
| 6 Jealous, Jos. Baffica | 56 | C. Tourinho | Carreira dura. Podem riscar | Uº | " Divinum — G. de Madrid | 1.000 | 64"1/5 | AL |
| 3—7 Xir, J. Rivero | 58 | C. Gomez | Ganhou quatro na Ilha seguidas. | 1º | " Máximo — Lady Bionda | 1.200 | 76"4/5 | IL |
| 8 Edil, D. Neto | 60 | A. Morales | Vai à reabilitação. Pule alta | 5º | " Doidinho — Cygnus | 1.300 | 84"3/5 | NP |
| 9 Jimbo, J. Quintanilha | 60 | N. Figueiredo | Talvez um placê seja possível | Uº | " B. Bill — Toriá | 1.300 | 85 3/5 | NL |
| 4-10 Homo, A. Saldanha | 60 | Z. Guedes | Grande chance na turma. Cuidado! | | Estreante | | — | |
| 11 Guarixó, I. Souza | 56 | J. Carrapito | Melhorou e vai figurar com destaque | 4º | " Nabab — Joningrid | 1.200 | 76"3/5 | IL |
| 12 Desajustado, A. Barroso | 60 | E. Pereira Fº | Já chegou mais perto. Azar viável | 4º | " Doidinho — Cygnus | 1.300 | 84"3/5 | NP |

**Nossa indicação — CYGNUS** | **Adversário — HOMO** | **Bom azar — XIR**

### 5.º PÁREO — 1.600 METROS — CR$ 110.000,00 — ÀS 22,20 HORAS — RECORDE: 97"2/5, FARINELI

| Animais — Jóqueis — Pêso | | Treinadores | Possibilidades | Performances | | Tempo | | |
|---|---|---|---|---|---|---|---|---|
| 1—1 Orenoco, J. Portilho | 56 | O. Lopes | Confirmando a última deve repetir | 1º | de Xogum — Olibrius | 1.600 | 103"2/5 | NL |
| 2 Effrené, J. Silva | 52 | R. Carrapito | Carreira mais difícil. Só placê | 1º | " Mitsouko — Ruy Blás | 1.300 | 85" | AU |
| 2—3 Lajão, J. Corrêa | 58 | F. Abreu | Agora na sua turma. Muita chance | 6º | " Bar — Bonjardim | 2.000 | 130" | AP |
| 4 Mustafá, D. Neto | 50 | D. Cassas | Perigoso confirmando a última | 1º | " Chianti — My Own | 2.000 | 133"4/5 | NP |
| 5 Xogum, Não correrá | 56 | N. Pires | Não corre | 2º | " Kubelik — Leloir | 1.600 | 102"2/5 | NL |
| 3—6 Canzoniere, A. Santos | 52 | M. Sales | Tinindo e na distância preferida | 1º | " M. F. Lady — Xogum | 1.600 | 103" | NL |
| 7 Ranai, A. Ricardo | 54 | G. Feijó | Correndo pouco. Vai esperar | 8º | " Agio — Los Andes | 1.400 | 85"3/5 | GU |
| 8 Bicão, Não correrá | 56 | T. Garcia | Não corre | 11º | " Agio — Los Andes | 1.400 | 85"3/5 | GU |
| 4—9 Agio, J. Baffica | 56 | P. Morgado | Folgando na frente pode assustar | 1º | " Los Andes — Kubelik | 1.400 | 85"3/5 | GU |
| 10 Juju, J. Vieira | 48 | L. Benitez | Turma muito forte. Risquem | 6º | " Orenoco — Xogum | 1.600 | 103"2/5 | NL |
| 11 Dirigível, A. M. Caminha | 50 | A. J. Souza | Páreo duro. Só placê | 4º | " Mustafa — Chianti | 2.000 | 133"4/5 | NP |

**Nossa indicação — ORENOCO** | **Adversário — LAJÃO** | **Bom azar — CANZONIERE**

### 6.º PÁREO — 1.500 METROS — CR$ 150.000,00 — ÀS 22,50 HORAS — RECORDE: 91"4/5, TIRAFOGO — (BETTING)

| Animais — Jóqueis — Pêso | | Treinadores | Possibilidades | Performances | | Tempo | | |
|---|---|---|---|---|---|---|---|---|
| 1—1 Macknever, M. Oliveira | 57 | P. Campos | Melhor agora. Capaz de confirmar | 4º | de Nardal — Jabalin | 1.000 | 64"3/5 | NL |
| " Monsieur Tanar, L. Acuna | 57 | P. Campos | Boa ajuda. Volta mais firme | 5º | " Arrojado — D. Scotch | 1.200 | 77 3/5 | AP |
| 2 Lingundo, F. Esteves | 57 | B. Ribeiro | Nada deverá pretender | 10º | " Nardal — Jabalin | 1.000 | 64"3/5 | NL |
| 2—3 Cristal, Park, G. Queiroz | 57 | G. Feijó | Estréia bem na turma. Deve ganhar | 5º | " Rolando — Belafonte (RS) | 1.200 | 78"1/5 | AP |
| 4 Achalay, A. Reis | 57 | J. C. Lima | Correu melhor na última. Azar | 2º | " Elétrico — Já Vem | 1.300 | 86"4/5 | AP |
| 5 Juths, J. Ramos | 57 | W. Pedersen | Vai melhorando, mas ainda não dá | 5º | " Nardal — Jabalin | 1.000 | 64"3/5 | NL |
| 3—6 Belafonte, J. Barros | 57 | Ar. Rosa | Sua chance é apenas regular | 2º | " Onzenária — Ardego (RS) | 1.000 | 64"1/5 | AL |
| " Suliman, A. M. Caminha | 57 | Ar. Rosa | Corre pouco. Não gostamos | 6º | " Gorgel — G. de Saudade | 1.200 | 79" | NM |
| 7 Anturio, N. S. Pereira | 57 | T. Garcia | Para o placê pode ser lembrado | Uº | " Elétrico — Achalay | 1.300 | 86"4/5 | AP |
| 4—8 Jabalim, R. Machado | 57 | L. Leite | Tinindo e confirmando. Uma das fôrças | 4º | " Estro — Hartim | 1.200 | 77"1/5 | NP |
| 9 Já Vem I, O. Machado | 57 | W. Piotto | No placê é bem apontado. Anda bem | 4º | " Gorgel — C. de Saudade | 1.200 | 79" | NM |
| 10 Zingaro, W. Andrade | 57 | J. W. Viana | Sempre esperado sem confirmar | 7º | " Elétrico — Achalay | 1.300 | 86"4/5 | AP |
| 11 Alceu, P. Fontoura | 57 | C. Pereira | Há fé numa boa exibição dêste | 3º | " Nardal — Jabalin | 1.000 | 64"3/5 | NL |

**Nossa indicação — CRYSTAL PARK** | **Adversário — JABALIM** | **Bom azar — MACKNEVER**

### 7.º PÁREO — 1.200 METROS — CR$ 130.000,00 — ÀS 23,20 H — RECORDE: 73"1/5, L'AMIRAL E ZUZUCA — (BETTING)

| Animais — Jóqueis — Pêso | | Treinadores | Possibilidades | Performances | | Tempo | | |
|---|---|---|---|---|---|---|---|---|
| 1—1 Xexéu, E. Faria | 56 | S. d'Amore | Pela última é uma das fôrças | 2º | de Zimbo — Hontem | 1.500 | 98"4/5 | NP |
| 2 Londoner, J. Negrello | 56 | R. Costa | Malucão e correndo pouco | 8º | " Don Leivas — Exaltado | 1.200 | 77"1/5 | NL |
| 3 Bol's, J. Vieira | 56 | J. Coutinho | Não gostamos. Podem eliminar | 5º | " Mosco — Lingote | 1.300 | 93 3/5 | GU |
| 4 Malva Louca, J. Quintanilha | 52 | N. Figueiredo | Corre pouco para a turma | 9º | " Gay Love — Recanta | 1.300 | 84" | NP |
| 2—5 Bar-Le-Duc, J. Souza | 56 | T. R. Gomes | Tinindo. Pode largar e acabar | 2º | " Kim Kim — Dinar | 1.200 | 77"3/5 | NP |
| 6 Esquimó, P. Fontoura | 54 | F. Teixeira | No placê é bem lembrado | 7º | " Exato — Zenda | 1.000 | 64"4/5 | NL |
| 7 Rirrbocio, O. Ricardo | 56 | G. Ulloa | Melhorando sempre. Agora é bom azar | 5º | " Exato — Grogojó | 1.400 | 89"3/5 | NP |
| " Pin-Up, Não correrá | 54 | M. Mendes | Não corre | 4º | " Miltônia — Miss Tamar | 1.400 | 89"4/5 | NL |
| 3—8 Hontem, J. Tinoco | 56 | A. J. Souza | Levado com muita fé. Pule boa | 3º | " Zimbo — Xexéu | 1.500 | 98"4/5 | NP |
| " Labatout, J. Lopes | 54 | A. J. Souza | Baleado e correndo pouco. Risquem | 6º | " Zimbo — Xexéu | 1.500 | 98"4/5 | NP |
| 9 Zito, J. Barros | 54 | O. C. Dias | Pelas últimas nada deverá pretender | 4º | " Zimbo — Xexéu | 1.500 | 98"4/5 | NP |
| 10 Korista, D. Neto | 54 | T. Garcia | Carreira forte. Não gostamos | Uº | " Gay Love — Recanta | 1.300 | 84" | NP |
| 11 Espuma de Ouro, Não correrá | 54 | M. Mendonça | Não corre | 5º | " Rinlinda — Gay Love | 1.200 | 78" | NL |
| 3-12 Exaltado, J. Silva | 54 | A. V. Neves | Bom azar êste. Anda tinindo | 8º | " Kim Kim — B. Le Duc | 1.200 | 77"3/5 | NP |
| 13 Mister Money, D. Silva | 54 | W. Pedersen | Reaparece em carreira boa | 5º | " Givenchi — Grogojó | 1.200 | 76"3/5 | NL |
| 14 Palemita, A. Ricardo | 54 | C. Gomez | Um bom placê a eguinha | 2º | " Medinilla — Estancia | 1.500 | 98"2/5 | NP |
| 15 Wyeming, J. Souza | 55 | J. Piotto | Levado com muita fé. Olho nêle! | 4º | " Kim Kim — B. Le Duc | 1.200 | 77"3/5 | NP |
| " Giovanoto, J. Corrêa (*) | 56 | J. Piotto | Correu bem na última. Chance | 8º | " Zimbo — Xexéu | 1.500 | 98"4/5 | NP |

**Nossa indicação — BAR-LE-DUC** | **Adversário — XEXEU** | **Bom azar — HONTEM**

### 8.º PÁREO — 1.000 METROS — CR$ 150.000,00 — ÀS 23,50 HORAS — RECORDE: 60"3/5i BLAMELESS — (BETTING)

| Animais — Jóqueis — Pêso | | Treinadores | Possibilidades | Performances | | Tempo | | |
|---|---|---|---|---|---|---|---|---|
| 1—1 Shibo, J. Silva | 58 | L. Ferreira | Na distância é inimigo certo | 6º | de Tio Valentim — Atis | 1.200 | 73"3/5 | IL |
| 2 Questus, Não correrá | 57 | R. Morgado | Não corre | 4º | " D. Dick — D. Scotch | 1.000 | 63"2/5 | NP |
| 3 Monteimperial, Não correrá | 57 | R. Carrapito | Não corre | 7º | " D. Dick — D. Scotch | 1.000 | 63"2/5 | NP |
| 2—4 Feitiço, A. Bolino | 57 | N. Assafim | Melhorou e ficou na conta | 1º | " Mamburê — Jonfiel | 1.300 | 82" | AP |
| 5 Foguete, P. Labre | 57 | R. Barbosa | Na pesada vai figurar | Uº | " D. Dick — D. Scotch | 1.000 | 63"2/5 | NP |
| 6 Xalum, A. G. Silva | 57 | J. Mesquita | Carreira mais difícil. Não gostamos | 7º | " Gororó — Foguete | 1.300 | 84" | AL |
| 3—7 Acarajé, I. Oliveira | 57 | E. Freitas | Vai bem na distância. Bom placê | 1º | " Gororó — Cézé | 1.300 | 84"3/5 | AP |
| 8 Dark Scotch, Não correrá | 53 | R. Freitas | Não corre | 3º | " Estro — Hartim | 1.200 | 77"1/5 | NP |
| 9 Saltador, L. Vaz | 57 | C. Tourinho | Ruim. Nada deve pretender | 4º | " Shino — Flaninguete | 1.400 | 90"1/5 | IM |
| 10 Latim, S. França | 57 | O. Pinto | Ganhou bem, mas agora é duro | 9º | " Rumboso — Rompante | 1.300 | 78"1/5 | GM |
| 4-11 Jaboroca, F. Pereira Fº | 57 | F. Lavor | Bem no percurso. Pule alta | 3º | " D. Dic — D. Scotch | 1.000 | 63"2/5 | NP |
| 12 Vanidoso, A. Barroso | 57 | G. Morgado | Volta em turma boa. Chance | 1º | " Jaborocá — Andori | 1.200 | 76"3/5 | AL |
| 13 Novelty, J. Ramos | 57 | J. L. Pedroso | No percurso pode ser lembrado. Placê | 6º | " D. Dick — D. Scotch | 1.000 | 63"2/5 | NP |
| 14 Rubi Negro, Não correrá | 57 | I. Freire | Não corre | 6º | " Agulhão — Acaso | 1.000 | 62"3/5 | NL |

**Nossa indicação — FEITIÇO** | **Adversário — SHIBO** | **Bom azar — VANIDOSO**

# Flu joga com Roial no domingo em B. Piraí

A fim de enfrentar na tarde de domingo o quadro do Roial, numa partida que servirá para inaugurar o estádio do clube fluminense, o Fluminense seguirá para a cidade de Barra do Piraí na manhã de domingo viajando em ônibus especial que sairá de Alvaro Chaves, tendo na chefia da delegação o próprio vice-presidente do futebol, sr. Dilson Guedes.

A delegação tricolor será composta de 20 pessoas incluindo a atual atração das Laranjeiras, que é o centroavante Rodrigo, retornando o Fluminense, de ônibus, logo após o encontro, sendo que tôdas as homenagens que serão prestadas ao clube carioca serão efetuadas antes do encontro com o Roial.

TREINO AMANHÃ

Hoje os tricolores terão apr... na individual, ... o que foi apurado nas horas das Laranjeiras, ... pela manhã. Zezé Moreira levará a efeito o ensaio coletivo.

# Proposta do Vasco foi recusada pelo Benfica

O Benfica recusou a proposta do Vasco para jogar três partidas no Brasil por 20 mil dólares, salientando o chefe da delegação lusa que ora nos visita e que pertence ao clube de Lisboa, que o Benfica tem vários convites para atuar na Europa recebendo por jôgo a importância de 20 mil dólares. O sr. José da Silva Rocha ainda tentou aumentar a proposta mas sem resultado.

Mas sem que essa recusa afetasse os laços de amizade ou de receptividade do clube carioca, o Vasco oferecerá esta noite aos jogadores da seleção portuguêsa uma ceia e logo após levará tôda a delegação lusa a conhecer em tôda a sua profundidade a vida noturna carioca indo, inclusive, a buates.

NEGATIVA DO BENFICA

O presidente do Vasco, sr. José da Silva Rocha, manteve, ontem, entendimentos com o chefe da delegação de Portugal, também dirigente do Benfica, oferecendo-se para trazer o Benfica ao Brasil, a fim de jogar três partidas, pela importância de 20 mil dólares.

O dirigente benfiquense fêz ver ao presidente cruzmaltino que não era bem pela importância, pois isso era pràticamente, entretanto, o Benfica tinha vários convites para atuar pela Europa recebendo a importância de 20 dólares por jôgo. Tentou ainda o dirigente vascaíno efetuar essas partidas após a temporada do Benfica por outros países da Europa, sem resultado, porém.

RINALDO

O Vasco da Gama está em entendimentos com o jogador Rinaldo, de Campina Grande, devendo o jogador chegar ao Rio a qualquer momento.

## Inglaterra derrotou a Suíça: 3 a 1

WEMBLEY — A Inglaterra derrotou a Suíça por 3x1 em uma partida amistosa de futebol realizada ontem no Estádio de Wembley ante 35.000 pessoas.

Os quatro tentos foram assinalados na primeira etapa. O tempo estava bom para a prática do futebol.

A Suíça, que tem vários jogadores machucados, teve que recorrer à seus reservas.

QUADROS

Os quadros jogaram assim: Inglaterra — Springet; Armfield e Wilson; Robson, Swan e Flowers; Connolly, Greaves, Hitchens, Haynes e Carlton.

Suíça — Permunian; Roesch e Tacchella; Goberty, Schneiter e Weber; Antenen, Von Lathen, Eschmann, Durr e Allemann. Dirigiu o encontro o árbitro espanhol D. Zariquiequi. (UPI-DC)

## MARIA ESTER VENCEU EVA

ROMA — Maria Estér Bueno, do Brasil, derrotou a Eva Ullstein, da Alemanha, por 6x0 e 6x0, em uma partida da segunda rodada do Torneio Internacional de Tênis de Roma. (UPI-DC)

# Galeses jogarão à noite

Os galeses chegaram ao Rio de Janeiro às 8,30 horas da manhã de ontem, por um avião DC-8 da Panair do Brasil e logo após rumaram para o Hotel Glória onde, depois de uma conversa com dirigentes da CBD mudaram o horário do primeiro jôgo marcado para as 15,30 para as 21,30 horas do próximo sábado.

Dezessete jogadores e sete dirigentes compõem a delegação do País de Gales, que chegaram bastante abatidos, demonstrando que sentiram as 24 horas de viagem aérea. Depois de um descanso no Hotel Glória, os craques jantaram e foram para o Maracanã, assistir à partida Brasil x Portugal.

DELEGAÇÃO

A delegação de País de Gales está assim constituída: Chefe, T. E. Russel, vice-presidente da entidade inglêsa; dirigente, G. Rovens, diretor-vice-presidente da entidade galêsa; tesoureiro, G. Jones; médico, W. Huches; secretário, H. Powell; administrador, J. P. Murphi e treinador John Jones. Os jogadores são os seguinte: Ivor J. Allchurch, do Newcastle United; Len Allchurch, do Sheffield United; Mell Charles, do Cardiff City, Vic Crowe, do Aston Vila; Mike England, do Blackburn Rovers; Allan Arlington, do Cardiff City; Terry Hennessey, do Birminghan City; David Hollins, do Newcastle United; Mel Hopckins, do Tottenham Hotspurs; Cliff Jones, do Tottenham Hotspurs; Jock Kelsei, do Arsenal; Ken Leek, do Birmingham City; Malcolm Lucas, do Leyton Oriente; Green Moore, do Chelsea; Roy Vernon, do Everton; Stuart G. Williams, do West Bromwich Albion e Phill Woosnan, do West Ham United.

FELIZES

A reportagem do D.C, presente também ao Hotel Glória conseguiu ouvir alguns jogadores. Mell Hopckins do Tottenham, fêz questão de dizer que desde 1958 não vê o quadro brasileiro mas se estiver tão bem como naquela ocasião não tem dúvidas em afirmar que o Brasil conseguirá mais uma vez a Copa. Perguntamos então ao jogador o que tinha acontecido no quadro de País de Gales, no que concerne ao sistema tático. Hopckins disse que o "ferrôlho suíço" é o ideal para Gales e não havia motivo para nenhuma mudança.

CLIFF

Clif Jones que é a maior vedete do futebol galés atuando na ponta esquerda, disse que se

(Conclui na 5a. pág.)

# PORTUGAL ENDURECEU JÔGO OUTRA VEZ: PERDEU DE 1 A 0

**A seleção brasileira que disputará o campeonato mundial no Chile, venceu, ontem à noite, no Maracanã, o escrete de Portugal por 1x0, gol marcado por Pelé aos 11 minutos do 2.º tempo, chutando rasteiro num rebote de bola que batera no travessão da balisa de Costa Pereira.**

A partida (a quinta entre as duas seleções) proporcionou renda recorde de Cr$ 29 milhões 989 mil 252 com 130.874 pessoas, não ultrapassando, portanto, o recorde (de público) verificado em 21 de março de 1954 no jôgo entre Brasil e Paraguai no mesmo estádio. O juiz foi o chileno Cláudio Vicuña que teve boa atuação, auxiliado por Antônio Viug e Eunápio de Queirós.

BRASIL NÃO AGRADOU

A seleção brasileira não agradou ainda à grande torcida carioca que presenciou o espetáculo. Jogou um primeiro tempo em ritmo lento, sem entrosamento nas três linhas, melhorando ao final da etapa complementar. Zito, que foi substituído no intervalo do jôgo por Zequinha, jogou mal, sem armar e desarmar, correndo sem objetividade na meia cancha e invariàvelmente batido por Coluna.

Vicente marcou de perto a Pelé, confundindo o grande atacante nacional no primeiro tempo. Êste, por sua vez, não se entendeu bem com Amarildo deixando de devolver bolas que o ponta-de-lança botafoguense lhe passou com a intenção de recebê-la mais adiante. No todo, a seleção brasileira continua jogando mal e tirando partido das qualidades individuais de seus integrantes. A substituição de Zito por Zequinha não correspondeu, visto que Zequinha não se ocupou senão de atacar, permanecendo sempre adiantado e esquecendo de marcar Coluna que abasteceu Serafim e mais tarde Simões de tantas bolas quantas recebeu pela esquerda. Dessas facilidades proporcionadas pelos médios apoiadores nacionais (pois Didi também não jogou bem) não se aproveitou a linha portuguêsa em face da extraordinária atuação da defesa brasileira, bem plantada na área e evitando com firmeza os avanços dos portuguêses.

SEGURANÇA

De Gilmar a Altair todos estiveram bem na defesa brasileira. Apenas Altair estêve indeciso no princípio do jôgo mas logo se refez. Djalma Santos jogou excelente partida, defendendo e apoiando com firmeza. Mauro e Zózimo mantiveram em todo o transcorrer da partida excelente nível de atuação.

A rigor, a linha atacante portuguêsa não conseguiu penetrar na grande área brasileira, sendo obrigada a chutar de longe e propiciando a Gilmar defesas tranqüilas.

No ataque, apenas Garrincha jogou como habitualmente pois que o domínio da meia cancha por cinco portuguêses, impediu a articulação de jogadas concatenadas da ofensiva brasileira.

Houve apenas uma substituição no ataquee, saindo Pepe, que não estêve bem no primeiro tempo e no princípio do segundo, e entrando Germano que, apesar de mais impetuoso, não recebeu bolas.

O GOL DA VITÓRIA

Pelé (n. 9) recebeu uma bola alta do Pepe e cabeceou contra o travessão da balisa de Costa Pereira. A pelota voltou ainda com fôrça e bateu na barriga de Lúcio, que ficou fora da jogada. A bola sobrou então para Pelé que não teve outro trabalho senão mandá-la para as redes, embora caído. O lance foi aos 11 minutos da segunda etapa.

Depois disso, apesar de muitas tentativas bem articuladas, o ataque brasileiro não conseguiu vencer o "ferrôlho" português.

OS QUADROS

Os quadros entraram em campo com as seguintes constituições:

BRASIL — Gilmar; Djalma Santos, Mauro, Zózimo e Altair; Zito (Zequinha) e Didi; Garrincha, Amarildo, Pelé e Pepe (Germano).

PORTUGAL — Costa Pereira; Lino, Lúcio, Vicente e Hilário; Mendes e Coluna; Jauca, Eusébio, Zé Augusto e Serafim (Simões).

O juiz chileno Cláudio Vicuña, que já apitara a primeira partida, teve boa atuação, bem coadjuvado pelos nacionais Antônio Viug e Eunápio de Queirós.

RECORDE DE RENDA

A renda do jôgo de ontem quebrou o anterior observado na partida Brasil x Paraguai no dia 21 de abril dêste ano com Cr$ 21 milhões 475 mil 596.

Em número de pessoas o recorde não foi quebrado, já que o total de 130.874 ficou aquém das 174.599 pessoas que viram o jôgo amistoso Brasil x Paraguai em 1954 quando a nossa seleção se preparava para a Copa do Mundo que se disputou na Suíça.

A renda do jôgo Real Madrid e Vasco, em janeiro de 1961, foi de Cr$ 21 milhões 995 mil 260, menos, portanto, quase oito milhões que a de ontem.

CORTE NÃO SAIU

Anunciava-se para o fim do jôgo a lista dos cortes a ser feita com os oito jogadores que estão sobrando na concentração. A Comissão Técnica, porém, preferiu não deliberar, senão após reunir-se ainda esta semana, possìvelmente, hoje ou amanhã.

BOLA PINTADA

Considerando o caráter de treino dessa partida amistosa, a bola utilizada foi da mesma qualidade das que serão usadas no Chile pela FIFA durante a Copa do Mundo. A diferença foi apenas na pintura (branca) que a tornou ligeiramente mais pesada.

Os portuguêses entraram no gramado na frente dos brasileiros e todos usavam macacões de lã. Os brasileiros entraram sòmente às 21,30 horas, oito minutos depois dos portuguêses e cumprindo determinações da Comissão Técnica não deram entrevistas. Entregaram-se a exercícios de pernas e braços para o necessário aquecimento dos músculos.

## Gostaram do frio

*Os galeses desembarcaram no Galeão, ontem, e disseram que o nosso frio invernal se compara ao verão de lá. Esperam fazer boas exibições*

# América treinou para a viagem ao México

**Como um dos últimos preparativos para a viagem do dia 11 para o México, a fim de enfrentar à 16 a seleção mexicana, treinou, ontem, pela manhã, o quadro de Campos Sales sob as ordens de Miguel Pimenta.**

Os titulares conseguiram o triunfo por 2 a 1, com gols de Hélio Cruz, deixando de comparecer à prática os jogadores Jorge e Nilo, sem que fôsse dada uma explicação à direção.

TITULARES

Os titulares formaram com Miltão, Itamar Jerry, Leônidas e Ivan — Amaro e João Carlos — Hélio Cruz, Mauro, Luís Carlos e Antoninho.

NEGADO

O jogador Ari que havia solicitado o seu empréstimo ao Comercial de Ribeirão Preto, onde lhe teria sido oferecido uma excelente situação financeira, não teve até agora o seu apêlo aceito e conseqüentemente não ingressará no quadro do interior paulista.

TUDO CERTO

Para a viagem do dia 11 já está tudo acertado tendo inclusive os jogadores providenciado os passaportes necessários. Na parte concernente ao médico, por não ter o América incluído o nome do dr. Luciano de Oliveira, êste saiu segunda-feira, de Campos Sales não mais regressando, o que tudo leva a crer que pedirá demissão do cargo.

## FLA JOGA DIA 15 EM ESTOCOLMO

A próxima apresentação do Flamengo, segundo informação procedentes da Suécia, será dia 15, terça-feira, em Estocolmo. Em seguida os rubronegros partirão para Finlândia com jôgo programado para a cidade de Helsinque no dia 17.

Ainda de acôrdo com notícias a Gávea, o quadro do "mais querido" após o jôgo na capital finlandêsa rumará para a União Soviética onde cumprirá uma temporada de três jogos, no período de 21 a 29 do corrente mês.

## Notas de basquete

**1** — Com uma sessão solene, entrega de prêmios e coquetel aos convidados, a Federação Metropolitana de Basquetebol festejará hoje, no salão nobre do Conselho Nacional de Desportos, a passagem de mais um aniversário de fundação. São 29 anos de atividades.

**2** — Reúne-se amanhã a diretoria da CBB e entre outros assuntos a tratar há a designação da sede do próximo Campeonato Brasileiro de Juvenis. São pretendentes: São Paulo e Rio Grande do Sul.

**3** — O empresário Bregman, que promove as exibições dos Harlem Globetrotters na América do Sul, apresentará amanhã na FMB o "manager" dos destacados malabaristas profissionais negros norte-americanos. Na oportunidade serão conhecidas as datas das exibições dos cestobolistas-comediantes no Maracanãzinho e as figuras que formarão no seu elenco. Adianta-se que a principal atração do "show" será a estrêla cantora Doris Day.

**4** — Do roteiro do selecionado brasileiro feminino, após o certame continental em Assunção, consta dois jogos em Santiago do Chile, numa homenagem do bola-ao-cesto nacional aos desportistas andinos. Possìvelmente, a primeira exibição será hoje à noite, quando as estrêlas da CBB tentarão a revanche com o selecionado chileno.

**5** — Paraguai arrebatou do Chile o título de campeão sul-americano feminino. O Brasil classificou-se em terceiro lugar, no certame anteontem encerrado em Assunção.

**6** — Por unanimidade, o STJD da CBB deu provimento ao recurso do Flamengo contra a suspensão imposta ao seu técnico Kanela, pelo TJD da FMB. Liberto da punição, o veterano preparador da Gávea funcionará novamente no comando do quadro rubronegro, atuando oficialmente dentro da quadra, no banco dos reservas.

**7** — Vinte e duas mil pessoas festejaram no Estádio dos Comuneros, em Assunção, a conquista pelo Paraguai do IX Campeonato Sul-Americano de Basquete Feminino. No jôgo final com o Brasil, as estrêlas guaranis obtiveram a cêsta da vitória nos últimos cinco segundos de jôgo, quando modificaram o escore desfavorável de 52 x 51 para a vitória por 53 x 52. Ganharam o jôgo e conquistaram o título com êsse triunfo.

MAURÍCIO

# Juca desculpou a irritação de Pelé

**Falando à reportagem do DIARIO CARIOCA, minutos antes de ser iniciada a partida no Maracanã, o técnico Juca, da seleção portuguêsa, a respeito da forma deselegante de Pelé tratar os adversários e os seus próprios companheiros em campo, afirmou que o craque brasileiro é extraordinário e não necessita de usar êstes artifícios para marcar tentos.**

No entanto, como ex-jogador de futebol, compreende perfeitamente quando um jogador perde a cabeça já que as coisas não estavam correndo bem para o seu lado, devendo-se isto exclusivamente à falta de sorte nos arremêssos a gol e à marcação cerrada que a defensiva portuguêsa estava impondo à linha dianteira brasileira.

COPA DO MUNDO

Disse ainda o treinador português que provàvelmente assistir a Copa do Mundo no Chile, uma vez que o seu clube, o Sporting tem interêsse em que êle faça uma série de observações a respeito de sistemas, que mais tarde poderiam ser aplicados em Portugal.

Acha que o Brasil a despeito de não estar ainda bem, deverá ganhar com alguma facilidade a Copa dêste ano. Na América do Sul não acredita em mais nenhuma equipe já que os argentinos são muito rebeldes às instruções técnicas e os uruguaios não estão em boa forma. A Colômbia é muito modesta para poder pretender alguma coisa. Na Europa, viu jogar e treinar a equipe alemã que êle considera a melhor atualmente no continente europeu bem secundada pela Rússia e Tchecoslováquia.

PORTUGUÊSES

Sôbre o futebol português afirmou o técnico Juca que já não é tratado da forma antiga, e sim respeitado em todos os países. A conquista do Benfica vitorioso pela segunda vêz na Taça da Europa acabou de firmar o prestígio do futebol português.

# Vasco da Gama hoje à tarde em Maringá

**O Vasco da Gama atua, hoje, na cidade de Maringá, interior do Paraná, contra uma seleção formada pelos melhores jogadores dos quadros locais, em um jôgo cuja espectativa é muito grande, estando pràticamente esgotados os ingressos para a peleja.**

O técnico Jorge Vieira, que se encontrava no Rio, onde fôra ver a sua filha, nascida no sábado, retornou a Maringá, e já deu a conhecer o quadro que estará preliando esta tarde: Humberto; Paulinho, Brito, Barbosinha e Dario; Laerte e Lorico; Joãozinho, Sabará, Saulzinho e Pinga.

INÍCIO

A partida tem o seu início programado para às 15 horas, efetuando-se antes da peleja várias homenagens que serão prestadas ao Vasco da Gama além de outras solenidades pelo transcurso de mais um aniversário daquêle progressivo município.

ALENCAR

O atacante Alencar, vinculado ao Esporte Clube Bahia, está em litígio com o clube da "Boa Terra". Sabe-se que o player terá o passe livre, e por isso mesmo, já iniciou entendimentos com o Clube de Regatas Vasco da Gama.

Após o encontro de domingo contra a Portuguêsa de Desportos, o Vasco da Gama vai entrar em entendimentos com dirigentes da lusa bandeirante, na esperança de contratar o ponteiro direito, Jair, atualmente servindo ao selecionado nacional.


Teatros e Boîtes
Programa para sua Noite

NO MARACANÃZINHO
AMANHÃ — ÀS 20,30 HORAS
CONJUNTO DE DANÇAS
Beriozca
(MOSCOU)
Preços Populares

GOMES LEAL APRESENTA:
SÔNIA MAMED
na revista 100% transviada
Bom mesmo é ZIRIGUIDUM
com: AUGUSTO CESAR, Brigitte Blair, Tiririca, Dorothy Marlow, J. Mafra, Lourdes Salleda, Lídia Brito, Rosa Luz
UM ESPETÁCULO QUE VALE A PENA VER
PREÇOS POPULARES
TEATRO JARDEL — Reservas: 27-8712
ESTRÉIA SEXTA-FEIRA, 11, ÀS 21 HORAS

TEATRO NACIONAL DE COMÉDIA
(Serviço Nacional de Teatro do M.E.C.)
Avenida Rio Branco, 179 — Tel.: 22-0367
Reapresenta o sucesso
"BÔCA DE OURO"
De NELSON RODRIGUES
ÚLTIMAS SEMANAS
HOJE, ÀS 21 HORAS
A seguir: "O PAGADOR DE PROMESSAS"
Original de: DIAS GOMES

O CANGACEIRO
HOJE E TÔDAS AS NOITES
HELENA DE LIMA

DAS 6 DA TARDE ÀS 3 DA MANHÃ
R. FERNANDO MENDES, 25 — COPACABANA

PLAZA HI-FI SOCIETY
AVENIDA PRADO JÚNIOR, 258
Direção Geral de MAURICIO LANTHOS
APRESENTA, HOJE
"NOITE PORTENHA" com: ANGELITO MELO
SEM COUVERT — SEM CONSUMAÇÃO
Aberto a partir das 15 até às 5 horas da manhã.
Reservas de mesas pelo telefone: 57-1870
DOMINGO: CLUBE DE TV E TURFE

little club bar
Apresentando a melhor música para ouvir e dançar com solovoz espetacular de
Joe Hamond
CONJUNTO DE ZÉ MARIA
LÍVIO ROMANO
Serviço de Restaurante
Rua Duvivier, 37-L — Telefone: 57-6934

JOHNNI ALF
e
TAMBA TRIO
LUÍS EÇA (piano-arranjo)
BEBETO (contra-baixo e flauta)
HÉLCIO (bateria-tamba)
Produção: Hélcio Milito
Bottles Bar
RUA DUVIVIER, 37-J — TEL.: 57-1065

Teatro dos 7 na Maison de France
ESTRÉIA HOJE EM VESPERAL ÀS 16 HORAS
À NOITE, ÀS 21 HORAS
"O Homem, A Besta e a Virtude"
comédia de Pirandello — Trad., Dir. e Cens. de GIANNI RATTO
Com: FERNANDA MONTENEGRO — ÍTALO ROSSI — SÉRGIO BRITTO — Cláudio Corrêa e Castro, Carminha Brandão, Zilka Sallaberry, Labanca, Francisco Cuoco, João Carlos Barroso, Zanoni e Ruy Pereira.
TEATRO DOS 7 NA MAISON DE FRANCE
Av. Pres. Antônio Carlos, 58 — Tel.: 52-3456 — Ar refrigerado
Estréia, hoje, em Vesp. às 16 horas — A noite, às 21 horas
"O Homem, a Besta e a Virtude"

MENOS REMÉDIO MAIS CIÊNCIA
Muitos doentes não se curam das enfermidades apesar de medicação bem indicada. Nestes casos o insucesso é atribuído a uma deficiência nos processos de defesa orgânica — Leia o livro O PODER CURATIVO DO SANGUE distribuído na Clínica Dr. Olivio Martins das 14 às 19 horas à Av. 13 de Maio n. 13 — Ed. Municipal — 19º andar Gr. 1904 — Remessa pelo CORREIO mediante o envio de Cr$ 30,00

# Diario Carioca

RIO DE JANEIRO, QUINTA-FEIRA, 10 DE MAIO DE 1962


# Carioca está ficando sem feijão: estoque desaparece

A entrada de feijão na cidade está diminuindo há alguns dias. Levados pelos preços tabelados pela COFAP e alegando prejuízo os comerciantes estão transferindo a mercadoria para outros Estados onde podem cobrar mais caro. Com o produto começando a faltar em algumas lojas, verifica-se uma corrida da população para estocar o alimento em casa, o que contribuirá para que êle desapareça do comércio mais cêdo.

A informação vem do presidente da Bôlsa de Gêneros Alimentícios sr. Climério Pereira Veloso que revelou ser o problema "bastante sério, o ministro do Trabalho e a COFAP já sabem disso há muito tempo. O feijão era cotado na bôlsa por Cr$ 3.000,00 a saca e ontem já estava em Cr$ 3.100,00. Se não houver uma liberação o feijão prêto vai sumir".

NÃO VEM NO PREÇO

Para o presidente da Bôlsa o feijão não virá para a cidade "enquanto fôr vendido pelo preço atual. Os agricultores estão vendendo mais caro e o comerciante precisa aumentar seu preço. Não estou pregando aumento de coisa nenhuma, apenas revelo uma realidade contra a qual não se pode lutar. A verdade é essa. As entradas de mercadoria estão diminuindo. Porque os preços não são convenientes. Se a COFAP ou o ministro não cuidar do problema o feijão vai desaparecer da Guanabara".

Conta o sr. Veloso que há 20 dias atrás a Bôlsa de Cereais de São Paulo mandou um ofício ao ministro, falando sôbre a necessidade de revisão no preço do feijão prêto. A daqui não mandou porque tem contato direto com a COFAP e diz seu presidente que irá hoje conversar com o nôvo diretor daquele órgão para ver o que se pode fazer.

Para êle a única solução será pagar o mesmo preço dos outros Estados e equilibrar a entrada de feijão para que não haja escassez, "pois o comércio honesto não vai negociar no câmbio negro ou coisa que o valha".

AMOSTRA AMERICANA

Sôbre o problema da importação disse o sr. Veloso que recebeu ontem nova amostra do feijão americano, que corresponde ao nosso vinagrinho, muito consumido em São Paulo e Belo Horizonte. Considera a mercadoria como de boa qualidade mas não sabia o preço exato que os americanos pedem pela nova coleção de feijão de côres.

A Bôlsa carioca está com um representante nos Estados Unidos, para tratar diretamente da importação que vamos fazer visando cobrir a escassez que deverá ocorrer nos meses de setembro, outubro e novembro.

Da escassez externa já estamos cuidando mas da interna, verificada pelo preço, até agora nada se fêz.

## Klein vai tocar para os órfãos

O pianista Jacques Klein tocará no próximo dia 22, têrça-feira, na residência do Embaixador dos Estados Unidos, em benefício da Escola da Favela e do Orfanato Romão Duarte, constando do programa obras de Bach-Siloti, Haydn, Schubert, Villa-Lobos e Chopin.

Os ingressos para o concerto do dia 22, que será promovido pelas esposas dos diplomatas norte-americanos e de representantes da Agência para Desenvolvimento Internacional, podem ser adquiridos diàriamente, das 15 às 17 horas, da Christ Church (Real Grandeza, 99) e Escola Americana (General Urquiza, Leblon).

CARREIRA BRILHANTE

Jacques Klein, que nasceu em Aracati, Ceará, em 1930, teve uma carreira das mais brilhantes, tendo iniciado seus estudos com Lidy Chiafarelli Mignone e Lúcia Branco. Após ter se aperfeiçoado em Nova Iorque com William Kapell e em Viena com Bruno Seidlhofern, o pianista cearense disputou o Concurso Internacional de Genebra, em 1953, ganhando por unanimidade o primeiro prêmio.

Como pianista famoso, Jacques Klein realizou concertos nas principais cidades do mundo e apresentou-se como solista acompanhado pela Filarmônica de Londres, a Sinfônica de Viena, a Santa Cecília de Roma, a Nacional da Escócia e outras de grande nomeada no meio artístico. Em Londres conquistou em 1955 a Medalha Harriet Cohen, dada ao melhor pianista jovem do ano, e, em 1960, a Medalha do Centenário de Paderewski.

## Bondes podem parar: aumento não foi pago

Com disposição de deflagrar uma greve geral nos serviços de bondes da cidade, os líderes de trabalhadores em carris urbanos participarão, hoje, às 17 horas, de uma mesa-redonda no Departamento Nacional do Trabalho, juntamente com representantes da "Light" e do govêrno da Guanabara.

Revoltados porque ainda não receberam o aumento salarial de 45 por cento, que lhes é devido desde 1 de abril, 7 mil trabalhadores em bondes preparam o movimento paredista para os próximos 7 dias, caso não sejam adotadas medidas, que solucionem o impasse salarial.

LIGHT QUER MAIS

O govêrno do Estado já decidiu assinar decreto majorando os preços das passagens para Cr$ 10,00, porém, os representantes do Grupo Light acham que a elevação de dois cruzeiros é insuficiente para cobrir o acréscimo da fôlha de pagamento, que informam ser da ordem de 90 milhões de cruzeiros mensais.

Os representantes daquele Grupo Econômico pretendem conseguir das autoridades federais a garantia de que continuarão a serem cobradas as taxas suplementares de energia elétrica destinadas ao pagamento do pessoal dos bondes e cuja vigência se esgota em julho próximo, o que vão reivindicar na reunião de amanhã.

PASSAGENS A CR$ 14

Conforme declarações dos dirigentes sindicais dos trabalhadores em carris urbanos, o aumento de dois cruzeiros nas tarifas dos bondes possibilitará uma receita de 30 milhões de cruzeiros.

Seria necessário que as passagens fôssem majoradas para 14 cruzeiros, a fim de cobrir as despesas (90 milhões de cruzeiros) mensais das fôlhas de pagamentos, mas isto não será possível, porque o preço acabaria de vez com os bondes, pois o povo preferiria viajar em outras conduções, mais baratas e mais rápidas.

## Aposentado pobre não tem aumento

Contrariando a Lei 134 e o artigo 51 da Constituição Estadual que mandam equiparar os vencimentos dos servidores inativos aos em atividade, a Secretaria de Administração resolveu que só terão aumento de vencimentos os inativos portadores de curso superior (médicos, advogados, engenheiros, arquitetos, farmacêuticos e contadores).

Embora sem os vencimentos majorados, os aposentados vêm ainda sofrendo o desconto de 10% sôbre os seus proventos.

## RELIGIOSAS NO HOSPITAL DA POLÍCIA

O Hospital da Polícia Militar do Estado será administrado pela Ordem Religiosa "Filhas de N. S. da Misericórdia". O contrato foi assinado ontem e o Estado pagará anualmente a quantia de ... 936.000,00 pelos serviços.

## Môça fazia nu

*Flávio Cavalcanti entrevistando a "strip-tease-girl" Marta Fernandes, durante o programa "Noite de Gala". Diz que a campanha, contra êsses espetáculos, vai prosseguir*

## Flávio: 'continuarei contra 'strip-tease'

"Não sou contra o nu em "shows" quando o nu é a motivação do espetáculo ou quando o espetáculo de "strip-tease" se fôr o caso, é apresentado como complemento artístico de uma cena. Não sou falso puritano. Combato o nu que é apenas sórdido e que se apresenta como espetáculo sensual"

Essas as declarações de Flávio Cavalcanti, ontem, ao DIARIO CARIOCA, a propósito da campanha que iniciou, no programa de Televisão, "Noite de Gala" para terminar os espetáculos de "strip-tease" e de "travesti" em buates de Copacabana.

RECEBENDO AMEAÇAS

Flávio Cavalcanti diz estar recebendo ameaças pelo telefone de sua residência com o intuito de intimidá-lo a parar com a campanha. Mas afirma: "Não combate buate alguma, nem de espécie alguma, nem a alguém. Combato o espetáculo sensual do nu que se traveste de artístico com môças que se exibem despidas em cena, de maneira sensual, sentando-se, às vêzes, no colo do espectador".

Diz mais: "Podem continuar as ameaças, a campanha não vai parar. Em "Noite de Gala", da próxima segunda-feira, vou mostrar o remédio a êsses males de certas buates de Copacabana. E já entrei em entendimentos com as autoridades que prometeram solucionar êsse problema".

"TRAVESTI", NÃO

Acrescentou o popular repórter da televisão que os espetáculos de "travesti" desaparecerão, realmente, de tôdas as casas de espetáculos da madrugada carioca. Sua campanha é a favor da moralização da noite carioca. E está acima de ameaças telefônicas. Acentua Flávio Cavalcanti: "O "travesti" não tem nenhuma categoria artística e deve desaparecer. As autoridades já informaram que estão estudando o problema para botar um paradeiro em tudo isso".

ENTREVISTA COM A "GIRL"

Flávio Cavalcanti iniciou essa campanha no programa "Noite de Gala", nos primeiros dias dêste mês. Naquela oportunidade entrevistou a "strip-tease-girl" Marta Fernandes, mãe de uma garotinha de cinco anos que se exibia na Buate Pigalle para ganhar a vida. Da entrevista surgiu a campanha. Marta contou suas amarguras, suas decepções e suas necessidades. E por isso mesmo ganhou um contrato para ser garôta-propaganda de "Midas" e para estrelar o próximo "Skindô" a ser apresentado no Copacabana Palace.

Das revelações da "strip-tease-girl" partiu Flávio Cavalcanti para a campanha em favor da moralização dos espetáculos de nus em cena, razão por que está sendo ameaçado, pelo telefone. Mas diz que sua campanha vai prosseguir.

## DCT instalará caixas coletoras nos hotéis

Dentro de alguns dias, segundo afirmação do coronel Dagoberto Rodrigues, diretor do DCT, serão instalados postos de venda de selos do correio e caixas coletoras de correspondências na portaria de todos os hotéis de categoria da Guanabara, facilitando, assim, aos hóspedes utilizarem-se do serviço postal durante as 24 horas do dia.

Tal informação foi prestada, ontem, por ocasião da reunião que o referido dirigente manteve com os membros do Conselho de Turismo da CNC, tratando de assuntos relacionados com sua repartição e ligados, também as atividades turísticas da "Cidade Maravilhosa". Respondeu o coronel Dagoberto a uma verdadeira sabatina, esclarecendo inúmeros problemas que preocupam as classes produtoras.

"SELOS FEIOS"

Referindo-se à vinculação dos selos postais a objetivos turísticos, sugestão unânimemente apresentada pelo Conselho, que veio de encontro ao que já está sendo feito no DCT, frisou considerar de "mau gôsto os motivos que, com raras exceções, enfeiam os nossos selos. Além disso, a impressão deixa muito a desejar".

MODIFICAÇÃO

Prosseguindo, disse já ter tomado tôdas as providências para que tais falhas sejam corrigidas, tendo mesmo nomeado uma comissão especial que estudará o assunto e apresentará sugestões. Convidou na oportunidade ao Conselho de Turismo da CNC para que êste apresentasse um representante seu naquele comissão, recaindo a escolha no conselheiro Belfort de Oliveira, também integrante do corpo redacional do DIARIO CARIOCA.

DEMORA NA ENTREGA

Outro assunto debatido foi o atraso na entrega da correspondência, afirmando o coronel Dagoberto ser êsse "um problema velho e sentido por todos os brasileiros, cuja causa fundamental está no fato de não ter o nosso sistema postal-telegráfico acompanhado o desenvolvimento do país".

NOVA ESTRUTURA

Concluindo suas considerações, disse o diretor do DCT que "essa repartição, para corrigir completamente as falhas existentes, precisa ter outra estrutura e atuar com sentido industrial. De outra maneira, só soluções de emergência podem ser adotadas, como a que está aplicando a atual administração. Estamos empenhados em conseguir, pelo menos, que uma carta seja entregue ao destinatário no mesmo dia em que chega à cidade e que outra carta saia da cidade no mesmo dia em que é depositada no Correio".

PROPAGANDA EM SELOS

Atendendo à solicitação do Conselho de Turismo da CNC, mandará o Departamento dos Correios e Telégrafos imprimir nos envelopes que circulam sob a égide do DCT (cêrca de cem milhões por ano) "slogans" de propaganda turística do Brasil que serão elaborados pelo referido órgão.

## Melhoria dos serviços

*O diretor do DCT (à esquerda) quando respondia à verdadeira sabatina feita pelos membros do Conselho de Turismo, sôbre os problemas daquela repartição em conexão com o turismo da Guanabara*

## "O FLUMINENSE": 84.º ANIVERSÁRIO

NITERÓI — O jornal "O Fluminense" festejou, no dia 8, o seu 84º aniversário de fundação. Dirigido pelo jornalista Alberto Francisco Torres, "O Fluminense" tem acompanhado a evolução da Imprensa, no Estado do Rio, conservando sempre, porém, a sua feição de pequenos anúncios.

## JORNALISTA-POETA TERÁ HOMENAGEM

NITERÓI — O poeta e jornalista Luís Antônio Pimentel será homenageado sábado próximo, pelo Clube da Imprensa, com um almôço no restaurante "Le Petit Paris", situado na Praia de Icaraí.

Pimentel, que acaba de completar 50 anos, terá seus livros de versos reeditados, por determinação do Governador Celso Peçanha, atendendo a pedido de Augusto Donadel, representando inúmeros jornalistas fluminenses.

A jornalista Adalgisa Nery, que também, se faria presente à homenagem ao poeta fluminense, infelizmente adiou sua vinda a Niterói. Sábado estará em Belo Horizonte, onde pronunciará uma conferência sôbre Direito Internacional, na Faculdade de Direito da Universidade de Minas.

## IAPI hoje encerra inscrições

O sr. Valdemar Luís Alves, presidente do IAPI viajará, hoje, para Pernambuco, quando encerrará as inscrições para aquisição de casa própria, que se encontram abertas desde o dia 15 de abril.

Em cumprimento ao seu programa administrativo, o sr. Valdemar Alves iniciará naquele Estado o plano da mais ampla assistência médico-hospitalar aos segurados e sua família, determinando também a construção de seis grandes ambulatórios no interior.

## Fechadas as barreiras: feijão fica

A Secretaria de Agricultura mandou fechar ontem as barreiras, para impedir a saída de feijão. A medida foi tomada pelo diretor de Abastecimento, em face da crise no mercado do produto a que reduziu os estoques.

## Sensação musical

*Possuindo um agradável tom de voz e uma maneira especial de cantar velhas canções, Colette é atualmente a grande sensação musical da França*

## Colete estréia hoje no Golden-Room: Copa

Declarando já conhecer o samba, esperando agora assistir a uma demonstração de frevo, chegou ontem ao Rio a cantora francesa Colette Ronard, considerada a maior revelação musical dos últimos anos na Europa, que estreará hoje, à noite, no Gold Room do Copacabana Palace, inaugurando a temporada de inverno.

Colette, que veio acompanhada do marido, o pianista Raymond Legrand, um acordeonista e um guitarrista, permanecerá duas semanas no Rio, atuando na TV-Rio no programa "Noite de Gala", a 21 de maio no Teatro Copacabana e, a 18 próximo, se apresentará em São Paulo.

"CARMENTO NATURE"

Sendo considerada a grande intérprete da música francesa, Colette espera alcançar grande êxito em suas apresentações na Guanabara. A música em que mais deposita esperanças é "Carmento Nature", a preferida atualmente pelos parisienses, que julgam Collette a mais fiel cantora francesa por três razões: nasceu na França, em Paris e em Montmartre.

Colette se tornou a grande sensação musical da França quando estreou no papel principal da comédia musicada "Irma la douce" que se manteve em cartaz durante quatro anos no Teatro Grammont, em Paris. Depois, a comédia foi encenada com idêntico sucesso em Londres e Nova Iorque, tanto que no ano passado Colette foi contratada pelo elegante Hotel St. Regis, de NY, para atuar em sua famosa buate "Maisonette".

## Deputados querem ver contas da GB 'de perto'

A Comissão de Finanças, em sua reunião de ontem, deliberou convidar o ministro Ivan Lins, do Tribunal de Contas, relator das contas do governador da Guanabara, para fazer uma exposição sôbre o assunto, a fim de melhor aparelhar os deputados membros da mesma Comissão, para o exame das despesas do govêrno a ser feito antes de figurar na pauta dos trabalhos a votação da proposta orçamentária de 1963.

A comissão deliberou, ainda, que todos os projetos sôbre obras sejam submetidos, antes da votação, à apreciação do Executivo, através da Secretaria respectiva e aprovou o projeto do sr. Gama Filho, mandando abonar as faltas dos funcionários, verificadas entre 25 de agôsto e 7 de setembro do ano passado, período que compreendeu a crise resultante da renúncia do sr. Jânio Quadros. Com a ausência da sra. Sandra Cavalcanti, o sr. Paulo Areal será convocado para a Comissão de Finanças.

REFORMA AGRARIA

Na sessão do plenário, o sr. Roland Corbisier disse que o alarmante custo-de-vida no Brasil tem como base o desenvolvimento capitalista sem planejamento, à que lançou o país o sr. Juscelino Kubitschek. Declarou, também, que "se nos últimos 10 ou 15 anos tivéssemos tratado de uma Reforma Agrária que atendesse às nossas necessidades, não haveria campo para a desenfreada e injustificável onda altista".

LEVIANA E DÚBIA

O sr. Silbert Sobrinho protestou contra os têrmos do parecer do advogado Gustavo Capanema, que classificou a Assembléia Legislativa de leviana e dúbia, ao votar os arts. 14 e 15 da lei 134, sôbre o enquadramento dos controladores. Disse o deputado que o documento chegara às suas mãos da mesma forma como o sr. Carlos Lacerda obtinha dados para fazer oposição.

IDADE DAS MULHERES

O sr. Amando da Fonseca apresentou indicação, no sentido de que o govêrno tome providências junto ao Instituto Félix Pacheco para que, nas carteiras de identidade expedidas às pessoas do sexo feminino conste, apenas, como idade, a expressão "maior ou menor". Esclareceu que, indicando a idade exata, em se tratando de mulheres, se cometerá uma indelicadeza.

NOMEAÇÃO DE PROCURADOR

O sr. Saldanha Coelho afirmou que a bancada do PTB é favorável à indicação do sr. Cordeiro Guerra para a Procuradoria Geral do Estado, "não sendo justo apontar-se o sr. Roland Corbisier como retentor da Mensagem nesse sentido".

OUTROS ASSUNTOS

A Comissão de Economia deixou de se reunir, mais uma vez, por falta de número, tendo comparecido, apenas, o sr. Raul Brunini. Na Comissão de Justiça, o sr. Arnaldo Nogueira deu parecer favorável ao projeto da sra. Adalgisa Neri, concedendo uma pensão de 35 mil cruzeiros mensais, durante 18 meses, ao sr. João Cândido Portinari, filho do falecido pintor Portinari, para que o mesmo, possa concluir seus estudos de Engenharia Eletrônica na Escola de Telecomunicações de Paris. Aprovou, também, projeto do sr. Valdemar Viana, abrindo crédito para o pagamento das estagiárias do Estado.

## Dalva é a "Mãe Cantora"

A "Revista do Rádio", a exemplo do que ocorreu nos anos anteriores, elegeu a "Mãe-Cantora de 1962" recaindo a escolha em Dalva de Andrade, que vem recebendo inúmeras homenagens em programas de rádio e TV.

A escolha de Dalva de Andrade foi das mais felizes, uma vez que esta cantora é mãe exemplar, conseguindo conciliar seus afazeres de dona de casa com os de grande intérprete da música brasileira com rara felicidade.

## Um ridículo

*"NENEM Russo" continua em liberdade. Todos os dias é cercado, tiroteia com os policiais que estão em seu encalço, consegue furar o cêrco e escapa sem se saber como.*

*E escapa não apenas para se livrar da prisão e sim para praticar novos assaltos, principalmente em motoristas, cujos carros toma para poder se locomover com maior rapidez fugindo assim à perseguição feita em veículos do DESP incapazes de desenvolver maior velocidade.*

*E' uma situação desprimorosa para a polícia. Uma organização que dispõe de milhares de soldados, guardas civis, vigilantes e detectives, armados até os dentes, não é capaz de localizar e prender um marginal conhecido, foragido da prisão, e que aparece em todos os quadrantes da cidade, assaltando em um ponto para reaparecer em outro revelando, em cada vez, uma audácia a tôda prova.*

*Na marcha em que as coisas vão sòmente a delação poderá colocar a polícia em frente a "Nenem Russo" para que êle tenha o final que têve seu comparsa "Mineirinho".*

*Esta falta de ação eficiente por parte dos elementos policiais que estão encarregados de prender ou eliminar "Nenem Russo" está concorrendo para que os pequenos criminosos somem alento e executem, com mais evidência, suas práticas criminais, principalmetne na Zona Sul que é, hoje em dia, o ponto predileto dos que vivem à margem da lei.*

*"Nenem Russo" não está brincando com os policiais. Está pondo em ridículo o órgão que tem o pesado encargo de garantir a propriedade e dar segurança a todos contra a ação dos que se comprazem, por vaidade ou libido criminal, em infringir os dispositivos do Código Penal.*

TIMBAÚBA

## Cachaça das seis não foi proibida: ainda

Fontes ligadas ao gabinete do chefe de Polícia desmentiram, ontem, a notícia de que será definitivamente proibida a venda de cachaça após às 18 horas.

O sr. Orlando Fernando Nóbrega, chefe do Departamento de Relações Públicas do DESP informou às 16 horas de ontem que, até aquêle momento não havia tomado conhecimento da proibição.

IMPOSSIVEL

E fato que já existe uma lei proibindo a venda de cachaça após às 20 horas, porém segundo fontes ligadas ao DESP, esta lei nunca foi posta em vigor devido às dificuldades de se fazer uma fiscalização eficiente. É pràticamente impossível colocar-se em vigor a proibição, pois o efetivo da polícia já é insuficiente para atender às suas atribuições mais elementares e não está apto a fiscalizar os milhares de cafés existentes na cidade.

Outras críticas feitas à proibição têm como argumento o fato de que sòmente a cachaça é proibida, permanecendo livre a venda das outras bebidas alcoólicas. Isto é um contra-senso pois, quem tiver dinheiro para tomar outras bebidas continuará se embebedando do mesmo modo. Os donos de bares, ouvidos pela reportagem, afirmaram que a medida é um absurdo, pois pagam impostos e têm direito, por isto, à vender quaisquer bebidas alcoólicas, a não ser que tôdas elas sejam proibidas.

— "Não compreendo como se pode fazer uma proibição como esta — afirmou o sr. Manuel dos Santos, proprietário de um bar na zona do cais do pôrto — pois se é permitido vender cachaça o dia todo não há nada que justifique a proibição da venda após às 18 horas. Além disso, para proibir que o povo tome cachaça, seriam necessários duzentos coronéis Ardovinos.

# Ronda Carioca

## MAC em atividade

As autoridades policiais do 6.º Distrito, tendo à frente o comissário Nilo Raposo, ainda não conseguiram identificar os autores do atentado terrorista ocorrido, na madrugada de ontem, contra uma barraca de venda de livros, instalada na Cinelândia. Segundo ficou apurado por aquela autoridade policial, a barraca, pertencente a gráfica «Ler», exibia vários livros de autores comunistas, daí a atribuição de que o atentado tenha sido praticado por elemento do «MAC»

Na tarde de ontem peritos do Instituto de Criminalística estiveram no local, onde arrecadaram resíduos dos explosivos, os quais foram levados para exames naquele órgão. Outra explosão idêntica ocorreu também ontem, próximo ao Teatro Municipal, onde está em exibição o Balé Russo. No local foram arrecadados partes do explosivo, que, felizmente, não causou danos. Agentes da delegacia do 6.º DP, durante à tarde de ontem, realizaram investigações para identificar os terroristas.

### Comerciário suicidou-se

O comerciário Joaquim José Teixeira, (português, solteiro, 72 anos, residente na Rua Figueira de Melo, 366), suicidou-se na tarde de ontem, no interior de sua residência, ingerindo forte dose de formicida, diluída em um refrigerante. O comissário Azambuja, do 14.º DP, compareceu ao local, sendo o corpo removido para o Instituto Médico Legal. O suicida não esclareceu os motivos de seu gesto.

### Presos os assassinos

Após prolongadas diligências, a equipe do comissário Noronha do 21.º DP, prendeu os autores do revoltante crime ocorrido a 8 de novembro último, na Rua Bariri, próximo ao Campo do Olaria, quando o mendigo conhecido como "Sapo Boi" foi morto à pedradas. Os assassinos foram identificados naquela delegacia como: Joaquim Fortes, (36 anos, sem profissão e de residência ignorada) e Francisco Lima Tavares (28 anos, residente Y estrada do Timbó s/n). Após os devidos registros, os homicidas foram encaminhados à Polícia Técnica.

### Flagrante de lenocínio

Policiais do 7.º Distrito, atendendo a uma denúncia por telefone, deram um flagrante de lenocínio na Rua Carlos de Carvalho, 56 ap. 41, residência de Guiomar Diniz Chara, que foi prêsa e autuada no cartório daquêle DP. Segundo ficou apurado pelos policiais, Guiomar recebia casais, mediante o pagamento de um mil cruzeiros.

### "Sucata" prossegue

Teve prosseguimento ontem, na Delegacia de Economia Popular, a tomada de depoimentos sôbre o inquérito da "sucata" quando foi ouvido o detective Hélio Abranches, que apenas confirmou as declarações prestadas à Comissão Parlamentar de Inquérito.

Outro depoimento que deveria ser tomado ontem, era do sr. José Carlos Cosme Pinto, que alegando estar doente não compareceu. Hoje, deverão ser ouvidos, Claudionor Luís de Carvalho, Randin Chaves e Fidelis Soares Leite, todos membros da Comissão de Baixas.

### "Miltinho" prêso ao assaltar motorista

O assaltante "Miltinho", procurado por tôda a polícia carioca, foi prêso na noite de ontem, pelo detective Simas, lotado na Delegacia de Segurança Pessoal, momentos após ter tentado assaltar o motorista profissional Antero José Cardoso, na Ladeira Tabajaras (lado de Botafogo), próximo à Capela Real Grandeza.

O policial, de arma em punho perseguiu o assaltante dando-lhe voz de prisão, próximo ao local da tentativa do assalto. Levado ao 4.º Distrito Policial, onde foi autuado em flagrante, foi reconhecido pelos demais policiais ali lotados como sendo o perigoso "Miltinho", autor de inúmeros assaltos realizados em diferentes jurisdições policiais

DEFENDEU-SE

O motorista relatou às autoridades policiais que o assaltante, que se fazia acompanhar de um comparsa, pegara seu carro na Rua Dona Mariana, mandando rumar para a Ladeira Tabajaras. Ali, o marginal mandara que o carro subisse, no que recusou Antero.

Em seguida, "Miltinho" sacou de um revólver e mandou que o motorista lhe desse seu dinheiro. Antero, num movimento rápido tomou o revólver do assaltante que fêz um disparo o qual foi ouvido pelo policial Simas, que saiu em sua perseguição e realizou sua prisão, enquanto seu comparsa fugia.

### Polícia procura mundana para esclarecer o crime

As investigações sôbre o assassinato do protético Silvio de Sousa, ocorrido em circunstâncias misteriosas na madrugada de anteontem, próximo ao Morro de Mangueira, continuam na «estaca zero». As autoridades policiais do 18.º Distrito determinaram que, apesar do delito apresentar características de latrocínio, seja considerado como homicídio qualificado, passando a responsabilidade da conclusão final para a Delegacia de Segurança Pessoal.

Os detectives da especializada, no entanto, acham que cabe ao 18.º DP, uma vez que a DSP não apura crimes desta natureza.

DILIGÊNCIAS

A Polícia realizou diligências, na tarde de ontem, a fim de localizar a mundana Zeni Machado, amante de Silvio, que era por êle explorada sendo obrigada a freqüentar a zona do baixo meretrício. Por outro lado, foram também realizadas diligências no sentido de identificar uma mulher que foi vista em companhia da vítima e de um outro elemento, na Taberna da Glória.